南京新報

第九一六一號

今日本報兩大張售洋六分

內政部登記證警字第六號

中華郵政登記認爲第二類新聞紙類

定報價目（字數在內）

區域／期限	本埠	外埠及日本	香港澳門	南洋及歐美
一個月	一元八角	一元五角九分	二元四角	四元八角
半年	九元	九元九角	十二元六角	二十七元
全年	十八元	十九元八角	二十二元五角	五十四元

附註 [illegible]

廣告刊費 [illegible]

社址：復興路一三五號

電話：編輯部二一七八四　營業部二一八六九

軍艦護航逼近參戰
美國舉行戰時集議
海軍大檢閱邀南美參觀
遠東亦開英美軍事會議

（中央社馬尼剌三日電）據合衆社訊、英美海陸軍當局、將於今日在此間賡續舉行會議、爲英美在遠東增強防務之最切實行動、英遠東軍隊總司令、樸芳上將、美陸軍菲律濱部隊司令格蘭納少將、及美駐菲最高專員賽爾、將於今晨會晤、會議後、復將在卡維特舉行正式之海陸軍會議、至於樸芳之是否將赴卡維特之會議、刻尚未悉云、

（中央社華盛頓三日電）據海通訊、昨日午後、美國戰時內閣舉行集議、據悉司法部長吉克遜、及海陸空軍參謀長咸出席、關於會議內容、雖極守祕密、但據觀察家稱、此次會議、頗具重要性、關於以美海軍爲護送貨輪至英、及將來於適當時機沒收軸心國船隻等、或將論及、據此間消息靈通人士宣稱、羅斯福對戰事之第二步、將宣布緊急措置、以美戰艦護送貨輪、並謀防制罷工障礙、以增加工業生產、同時美戰艦之保護貨輪、以便英國因美增加工業生產而有所裨助、諾傳國務院及司法部、力謀制訂法案、以免因施用護航制度而涉及參戰可能性、據美出版者勒瓦倫斯著文論稱、白宮希望現時地方行動、係一「保護的中立」、以對付侵略者之陰謀、是爲國家應有之權力云、

（中央社上海三日電）華盛頓三日電、據合衆社訊、海軍參謀部長史達克上將、昨邀請拉丁美洲十一國家之海軍首腦、於下月來美、以檢閱大西洋及太平洋海岸之海軍活動、請柬已分向此間各國武官發出、請彼等代轉被邀各國、爲阿根廷、巴西、智利、哥倫比亞、古巴、伊圭多塞、西哥、祕魯、派拉圭、烏拉圭、及維尼蘇拉云、

日外相訪義事畢
再訪德蘇返國
離羅馬前發表感想

【中央社羅馬三日電】據海通訊、日外相松岡於昨日午刻在維那瑪德瑪地方、向德義日記者發表談話、稱、義日兩國、並肩奮鬥、至最後目標獲得而後已、日德義同盟、係一特種組合、各個國家利益、於該盟之內、只能佔於次要地位、而一切以公共利益爲前提、因此余確認該同盟可存在於千百年之後、又松岡對義皇之招待、深致謝意、稱、「此次會談極爲誠懇、對義王之細懷吾國印象、性余此生不忘」、旋松岡又對與義首相墨索里尼之會談、亦感深有印象、又論及渠訪教皇之會談、亦使其此生留念不忘、松岡末稱、余將逗留柏林數日、但並非正式訪問、余願訪問各城市及願赴戰場參觀、余之返國使命、亦頗迫切、於返國時或於莫斯科逗留一日、而與蘇聯要人有所連絡、渠不能言此次會談、究有何裨益、但無論如何、渠之逗留莫斯科、亦係私人性質、

【中央社柏林三日電】據海通訊、據德總統府方面宣稱、關於日外相松岡於返國時經此會談、並「非不可能」云、

【中央社羅馬三日電】據海通訊、關於日外相松岡於今日上午離羅馬事、業經確定、並悉渠之專車、於十時開始前往柏林、

【中央社上海三日電】據海通訊、日駐義大使堀切、昨晚宴日外相松岡洋右、義首相墨索里尼、義外長齊亞諾亦在座、

【中央社羅馬三日電】據海通訊、義首相墨索里尼、昨宴日外相松岡洋右、義首相與松岡暢談多時、

【中央社羅馬三日電】據海通訊、日外相松岡洋右、今晨十時乘專車離羅馬赴德京柏林、義外長齊亞諾、高級官員、日大使堀切、義大使麥根森咸到站歡送、

【中央社羅馬三日電】據海通訊、日駐義大使館昨宴外相松岡、到有義政府代表多人、及參加軸心國代表多人、

一照相說明一（上）河北省長吳贊周於乘馬檢閱自衛團時的神情（下）在吳以忠隊長指揮之下加緊訓練中的河北豐潤縣警備隊（中央社）

英外相訪問南國
企圖挑啓戰爭
塞爾維亞反德熾烈
南軍繼續運赴邊境

【中央社羅馬三日電】據海通訊、英外相艾登訪問南國京城、爲英國企圖將南國牽入戰爭漩渦之具體表示、據「羅馬民報」刊載佈達佩斯傳來報告稱、西莫維區內閣反對軸心國之徵象、

【中央社柏林三日電】據海通訊、德外交部對南政府否認英外相赴南之消息、甚爲注意、認爲此項否認與事實不符、德政府對南政策仍未改變、德報雖列載南斯拉夫發生事件、但未加評論、此間可靠方面稱、有塞爾維亞區反德運動、有增無已、至於德駐南公使海侖何時返任、現尚無從知悉、

【中央社米蘭三日電】據海通訊、據「塞拉報」駐索非亞訪員報告稱、南斯拉夫以專車及軍用汽車、運載大批軍隊、至南甸、南希、及南阿交界地方、塞爾維亞學生、聞英外相艾登及狄爾抵達南國京城消息後、咸要求收復馬其頓、

【中央社米蘭三日電】據海通訊、南斯拉夫各地軍隊、昨日調動甚忙、紛紛乘專車或軍車開往南甸邊界、與南斯拉夫阿爾巴尼亞邊界附近、全國各地仍在製造動員（另訊）關於英外相艾登偕英總參謀長狄爾將軍訪問南國京城一項消息傳至保京後、昨日保京學生會舉行示威遊行、要求收還前屬保國之瑪賽杜尼亞、

【中央社羅馬三日電】據海通訊、「羅馬人民報」昨日著文稱、英外相艾登之訪問南國京城、顯與南國西摩維志政府之仇視軸心國有關、乃屬毫無疑問、該報繼載驚人消息稱、南國軍隊已在多瑙河沿岸設置重砲、並在邊界一帶集中軍隊及重砲兵、通至保加利亞之公路、均已由塞爾維亞人敷設地雷、種種驚人消息傳出後、頓使此間空氣極爲緊張云、

南國京城外交代表 接受勸告暫時離此

【中央社南國京城三日電】據海通訊、據消息靈通人士宣稱、中立國外交代表、已受勸告離此、以便彼等將赴南國京城之南二百公里地休養、但悉中立國公使館均願留此云、

南閣員會議

【中央社南國京城三日電】據海通訊、據官報載稱、南斯拉夫閣員會議、昨晚舉行、西莫維志將軍任主席、商討預算及有關各部諸問題、今日下午五時、繼續開會、

德使館員離南返國 旅南德僑抵維也納

【中央社斯洛伐克京城三日電】據海通訊、離南德僑一千一百人、昨乘「猶銳來斯」及「司各布倫」二輪抵達此間、昨晨十時復起碇他往、昨日下午抵達維也納、

【中央社南國京城三日電】據海通訊、德駐南使館職員、除代辦及武官外、昨離南返國、

【中央社維也納三日電】據海通訊、多瑙河巨輪二艘、昨載旅南德僑一千三百人抵此、

南國飛機飛越匈領 匈將向南提起抗議

【中央社匈京三日電】據海通訊、匈牙利政府爲昨日午時、有南斯拉夫飛機若干架、飛往匈牙利邊境上空、有犯匈國領空主權事、特促匈在南國京城外交代表、向南政府提出抗議、

阿富汗經濟代表團抵日

【中央社東京三日電】據路透訊、阿富汗經濟代表團七人、由經濟部副部長荷蘭氏率領、已於今晨乘輪到達馬關、阿富汗駐日公使之子阿白杜爾琴、曾親往迎候、該團四日下午五時二十分可抵神戶、東京方面由外交大橋領導組織委員會、籌備歡迎、業已告竣、該團將在東京與日方工商業各領袖會商、至十四日爲止、然後再往日本各工業中心、如名古屋、神戶及大阪等處、

匈總理突告逝世

【中央社匈京三日電】據海通訊、據悉匈總理戴萊基在此間突告逝世、詳情未悉、其妻悲傷異常、

傳泰總理有聘日說

【中央社東京三日電】據海通訊、朝日新聞載稱、泰國總理擬於松岡返國後、聘日本、但盤谷方面尚未發出官方文告證實之、

國際風雲緊張聲中 法國表示嚴守中立

【中央社維希三日電】據海通訊、法報對於南國事件與松岡之訪柏林與羅馬、及美國所持態度稱、法國對於國際糾紛、嚴守中立、此爲法國未被佔領地報紙對國際新局勢印象的再度表示、並稱、深盼南國局勢、早日澄清、而關於美國態度之評論及觀點、均指稱其極爲錯誤云、

德機炸沉英輪

【中央社柏林三日電】據海通訊、德國轟炸機、昨飛往英格蘭東岸瓦什地方、轟炸排水量三千噸之英輪一艘、據轟炸該輪之機師云、該輪旋即沉沒、

【中央社柏林三日電】據海通訊、據昨晚負責方面宣稱、德轟炸機多架、於昨日上午在英國東岸赫爾東北、猛烈轟炸英商輪八千噸一艘、致使該輪不能開駛、

滬市府昨開六次市政會議

【中央社上海三日電】滬市府於三日晨十時在該府會議廳召開第六次市政會議、出席者陳市長、胡祕書長、參事、主任祕書、各局局長、主席陳市長、（甲）報告事項、㈠關於滬西特警總署成立事項、㈡關於衛生局成立事項、㈢擬成立重建總理遺像籌委會、由中日雙方人士分募經費（乙）討論事項、㈠財政局呈擬舉發隱漏捐稅獎徵暫行規則、營業稅評議委會暫行規則、牙行營業暫行細則、取締攤販及征收攤捐規則、決議、修正通過、㈡社會局擬具建築平民草棚計劃、請審核案、決議、原則通過、由各主管局會同辦理、至十二時半始行散會、

留日士官學生 定期舉行覆試

軍事委員會爲造就優秀陸軍人才起見、特選拔京漢粵各地軍校畢業生、或現任軍事機關、或部隊長官子弟、考送留日士官學校求讀、其第一次初試、已由各原機關自行辦理完竣、計及格者有四十餘人、特由軍事訓練部組織考試委員會、原定七八兩日、在該部舉行覆試、茲因廣州方面學員、因路途較遠、且交通不便、故不能如期趕京、爰特展期至十二十三舉行、聞第一日爲口試及體格檢查、第二日試黨義國文（作文）日文（繙譯口試）數學（小代數三角幾何）等四種、本屆學額決定考取二十名、及格之學生由軍訓部呈請政府發給留日學生證書、並辦理一切手續、送往日本、

要求增加工資
美礦廠大罷工
勞資雙方正在談判中

【中央社華盛頓三日電】據路透訊、美國各大煤礦、因礦工新合同發生糾葛、已停止工作、受影響者約四十五萬人、罷工事有在四十八小時內解決之希望、工聯會代阿柏拉欽區域八州之礦工數千萬人、提出每日增加工資一元之要求、

【中央社紐約三日電】據海通訊、具有礦工四十萬名之美國阿潑拉奇區、亦受罷工爲空氣之傳染、礦工協會之領袖與資方之談判、迄今無結果、工人已表示將以罷工爲威脅、但聯邦政府所派之公斷人史蒂爾曼宣稱、今日尚可重開談判、雙方協議並非絕望云、

【中央社紐約三日電】據海通訊、美國紐傑賽州南普朗斐爾德之工廠、發生工潮、因工資問題、未獲解決、工人已於昨日罷工云、

美統制丹輪水手 丹提出抗議

【中央社丹京三日電】據海通訊、丹麥駐華盛頓公使、爲美政府迫使丹麥貨運輪三十五艘之水手悉歸美統制事、據此間今日正式宣稱、已向美政府提出嚴重抗議云、

滬又發生槍殺案 法公董局翻譯殞命

【中央社上海三日電】在法公董局任翻譯之福建人董楣、四十二歲、今午十二時十五分、行經麥賽爾蒂羅路時、突有兇手二人、出手槍向其轟擊二響、一彈中背部、追尚警聞聲趕到、兇手已逃逸無蹤、將傷者急送廣慈醫院、因傷重流血過多、抵院即氣絕身死、

還都一年之財政

財政部次長　陳之碩

各位、還都紀念的前幾天、國府要人中、很有幾次的輪流演講、紀念的當兒、主席在國民政府的重要訓詞、同時已經廣播全國、其中關於財政的報告、大都佔有相當的篇段、想各位對於政府財政的狀況、已有深切的了解、兄弟今晚代表本部部長廣播、題目雖是還都一年之財政、可是時間有限、絕對不能一一演講、不過擇要說明、以引起各位對於國家財政的確切認識、共向和平建國的坦途勇往邁進、以救國家、以拯民族、總理財要着、說來說去、不外開源節流、不過有時宜於開源、而不宜於節流、有時宜於節流、而不宜於開源、還其間的奧妙、全在財政當局的調節整理、當國民政府預備還都的時候、担任計劃財政的同志們、費了長期間的研究、策劃應付還都以後的財政辦法、結果於開源節流之外、却注意到財政統系的必須調整、財政統系如不調整、源固然不能開、流也更不能節了、所以當時先就國稅中最重要的關鹽統三稅的統系、切實擬定調整辦法、等到還都以後、用穩健的步調、漸漸推進、一年以來、財政狀況、日見好轉、用度雖然增加、基礎却甚當固、就是地方財政當局、也能秉承中央意旨、內外打成一片、對於恢復經濟、維持民生、都能與各方面努力邁進、也有顯著的效果、這是一年來財政上一般的經過、

現在先就一年來收入與支出的經過、略爲說明、財政收入、自整理以來、大都得到預期的效果、一年之中、有增加收入百分之十至二十的、亦有至百分之五十的、分類來說、就是關稅增收百分之五三・二、鹽稅增收百分之五・六八、統稅增收百分之二七・〇五、特稅增收百分之五・一〇、其他增收百分之一一・〇六、

支出方面、自經確定概算制度後、所有經常及臨時支出、均隨事業之調整與發展而增進、最初每月一千六百萬元的支出、現在已增加至二千六百萬元、雖然在這樣增加過程中、當局却能分別緩急採取緊縮集中主義、極力應付、所有維持治安復興事業等種種用費、都在儘量籌措、但是不必要的支出、却極力限制、拿百分比來計算、行政費佔百分之八・五、文化宣傳社會事業費佔百分之六・五、經濟建設及其他事業費佔百分之三一・四、軍事費佔百分之二八・一、治安費佔百分之二五・五、

關鹽統三項稅收、爲財政上的大宗收入、稅的增減關係、本來很大、但是政府爲解除人民痛苦、在還都的時候、首先將關稅方面的出口貨物暇捐、毅然豁免、嗣後又將雞蛋疏菜等陸地轉口稅、決然廢止、鹽稅方面、毫不顧慮收入的減少、因爲事變以來、海州的鹽場破壞的很多、非但產鹽減少、而且舊商停業、運銷阻止、分配常常中斷、幾乎常鬧鹽荒、所以財政當局、已在計劃如何恢復舊商、復興鹽場、爲民食晝夜打算、增加極微的附捐、辦理復興的工事、將來鹽務定可恢復舊觀、決不至再鬧鹽荒、統稅方面、因爲近年物價暴騰、原有稅率、無論從價從量、都與物價相差太多、所以對於紙煙、雪茄、洋酒、啤酒、日本酒、薰煙葉等增加稅率、此外舉辦蠶絲建設特捐、亦因爲有特殊的性質、而不妨礙民生、種種施設、均於增稅的當中、包含着減稅的意義、所得稅係直接稅的一種、向納稅人直接征收、爲財政上之最良課稅、比較間接稅之可以輾轉征收、易致流弊者不同、故財政部對於所得稅條例第二類之薪給報酬所得、在還都之後、即已恢復課稅、其他第一類之營利、事業所得、與第三類證券存款所得、現已着手調查、在適當的時期、亦當開始徵收、至於營業專稅、係財政部廢除、地方苛雜、就各省市大宗出產物品、擬訂條例、呈奉行政院批准試辦的地方稅、稅率一律百分之五、蘇浙皖三省、及京滬兩市實行以來、無形減去人民不少的痛苦、財政部爲整理各省市之中央及地方財政、湘鄂贛三省、有湘鄂贛臨時財政整理委員會、廣東省有廣東財政特派員、並爲明瞭各地方財政狀況、調整地方財政收入、使地方與中央內外一氣、又召集整理地方財政會議、通過四十多案、各省市分別執行以來、已走上調整的途徑、漸漸可以自給自足、等到恢復事變以前的常態、那時中央並可騰出大量的補助費、用於建設事業、復興國家、

調整金融的紊亂、安定法幣的價值、又是政府還都後的一貫政策、自上年五月起、即開始籌備設立機構健全的中央銀行、經過八個月的長期準備、資本一萬萬元的中央儲備銀行、已於本年一月正式成立、上海分行、蘇州杭州支行、並已相繼開業、發行新券、不過兩個多月、已達二千八百萬元以上、足徵社會愛護、信用卓著、時機成熟、金融調整、自無問題、新法幣價值也會上漲、再看原來華興商業銀行及中亞銀行的資本、都以他種貨幣爲本位、現在也改用新法幣、此外各省市又在紛紛設立銀行、金融已大有趨向平衡之勢、和平大業、全面實現後、即刻可以好轉、

此外會同糧食管理委員會、商籌鉅款、救濟民食、又如屢次撥款貼補、辦理平糶、以及種種公用事業的大量投資、都是一年來財政上的特別支出、連同中央儲備銀行的鉅大資本、雖未另闢特別財源、却能一一應付、實在是苦心經營的結果、至於苛捐雜稅、擾商病民、除由政府通令廢止外、財政部並屢次派員調查、嚴格取締、對於人民流離、田畝荒蕪之處、並將田賦蠲免緩征、最近還都紀念、財政部呈請政府、通令豁免收復以前的舊欠、而對於財務行政人員的舞弊中飽、却又與司法行政部、制定財務行政征收人員犯贓治罪條例、嚴厲裁制、凡此種種、無非是爲力掃官吏積弊、解除人民痛苦、以上是一年來各種財政經過的大要、

此外還有關於財務會計、雖然近乎專門、但因爲有極重要的改革、不能不附帶的說明一下、

第一劃分國地收支、因爲事變以來、各省市地方政府、各自爲政、國稅與地方稅、混淆不清、有的以國稅作爲省稅、有的由地方機關截留、當時情形特殊、所以有此畸形的現象、國府還都以後、首將國稅收歸部轄、又將國稅與地方稅分別清楚、重行通知各省市、切實遵行、並爲維持地方財政起見、凡有成案、仍由中央按月補助、

第二確立國家概算、力求避免虛收虛支、與虛收實支、而採取量入爲出主義、在不妨礙國民經濟原則之下、擴充稅源、增加收入、支出方面、凡無關緊要之事業、以及可省之經費、莫不儘量縮減、集中財力、應付治安、救濟建設經濟、教育、文化等等實用、一面限制各項追加、更絕對避免概算以外之支出、所以一年以來收支方面、均可應付、

第三審定地方概算、各省市一年來收支概算、均經審核、以緊縮機關經費、注重事業費爲先着、凡性質類似的機關、一律裁併、不必要的支出、儘量裁減、非急要的設施、均從緩辦、務求收支平衡、更就省與縣的收支、重行劃分、編造概算、使國家與省、省與縣各有界限、各自整理、

第四統一會計組織、會計制度、從前主計處已有基礎、所以準則表格、均經彙集成篇、分發各省市、以爲實施標準、務期逐步推進、力求改善、

以上所說、都是關於財政上的老生常談、絕無標奇立異的地方、希望各位認識我們精神服務的所在、隨時加以糾正、如有關於財政上特別計劃、也請隨時寄下、供我們參考、

國民政府命令

四月三日

兼行政院院長汪兆銘呈、據宣傳部部長林柏生呈、爲宣傳部視察朱赤子另有任用、請免本職、應照准、此令、

兼行政院院長汪兆銘呈、據宣傳部部長林柏生呈、請任命華杰生爲宣傳部廣播無線電台管理處祕書、伍麟趾、譚紹琛、吳熹爲宣傳部廣播無線電台管理處科長、應照准、此令、

兼行政院院長汪兆銘呈、據內政部部長陳羣呈、爲署廣東省澄海縣縣長黃龍雲呈請辭職、請免本職、應照准、此令、

兼行政院院長汪兆銘呈、據內政部部長陳羣呈、請任命李仲猷署廣東省澄海縣縣長、應照准、此令、

軍事委員會第三廳科長周元章、主任祕書兼科長陳寶亮、上校科員姚志青、吳兆名、薛以恆、均另有任用、周元章、陳寶亮、姚志青、吳兆名、薛以恆、均應免本兼各職、此令、

任命周元章爲軍事委員會第三廳處長、陳寶亮爲軍事委員會第三廳主任祕書、陳義、姚志青、張孝友、汪孟晉爲軍事委員會第三廳科長、吳兆名、薛以恆爲軍事委員會第三廳資源調查室上校專員、何長庚爲軍事委員會第三廳稽核專員室上校稽核專員、周寶慶、學沂爲軍事委員會第三廳上校主任科員、此令、

任命江南椿爲工商部參事、此令、

兼行政院院長汪兆銘呈、爲行政院編纂汪孟晉另有職務、編纂趙新吾、科員唐鴻呈請辭職、均請免本職、應照准、此令、

兼行政院院長汪兆銘呈、請任命傅恩榮、會昭康爲行政院編纂、張衍爲行政院科員、朱霞眞爲行政院助理員、應照准、此令、

兼行政院院長汪兆銘呈、據司法行政部部長李聖五呈、爲浙江高等法院推事兼庭長吳超呈請辭職、推事徐恩恭、書記官長吳德遠另有任用、均請免本職、應照准、此令、

兼行政院院長汪兆銘呈、據司法行政部部長李聖五呈、請任命徐思恭爲浙江高等法院推事兼庭長、吳德遠爲浙江高等法院推事、路道庵爲浙江高等法院書記官長、應照准、此令、

兼行政院院長汪兆銘呈、據兼財政部部長周佛海呈、爲財政部鹽務署視察顧允文、久病曠職、財政部湘鄂贛臨時財政整理委員會科長梁宏明、科員倪已善、孫問樵呈請辭職、另有任用、均請免本職、應照准、此令、

兼行政院院長汪兆銘呈、據兼財政部部長周佛海呈、請任命劉仕之爲財政部鹽務署視察、派張緒良爲財政部湘鄂贛臨時財政整理委員會科長、派石懷卿、李筱珊、李振家爲湘鄂贛臨時財政整理委員會科員、應照准、此令、

本報發行科增加報費啓事

近來各項原料高漲廣告擁擠不得不將篇幅擴充爲兩大張需紙既多報費似應酌增故自四月一日起對於本埠批價每份增加一分外埠分館分銷批價每份增加一分三厘至於本外埠定價一律增加一分（外埠另外郵費五厘）特此奉告諸希諒鑒

發行科啓

南京廣東山莊爲限期遷葬墓穴緊要啓事

本山莊於本年三月四日貼有友邦鴻川部隊佈告略稱限期三月十五日一律將墓穴遷讓逾期不遷即認爲無主之墳一律聽由處置不得異議等語敝值理等當即據情請求本京兩廣同鄉會轉呈市府交涉蒙批准延期至四月十五日爲限查事變後各墳主星散四方無法通訊且本山莊對於將來遷葬墳地及一切費用目前均全無着落事體重大亦非敝值理等智力財力所能担負爲此緊急登報通知各墳主務請於限期前從速來京自行料理否則敝值理等惟有盡同鄉天職爲力是視并懇各同鄉輾轉通知暨予援助俾各先友得安長眠地實深厚幸爲

當年值理新街口明湖春學榮館等謹佈　B3081

警政部招考模範警士簡章

㈠宗額　二千名（在首都暨蘇浙皖三省各地招募）㈡資格　高小畢業或同等學力身體強健身高五尺二寸以上素無嗜好者　㈢年齡　二十歲以上三十五歲以下　㈣性別　男　㈤待遇　訓練期間內除服裝膳宿講義等概由公家供給外月各給津貼十五元畢業考試及格者一律補充模範警士　㈥訓練期間　三個月（二個月在所訓練一個月在外實習）㈦報名日期及地點　報名自即日起至四月七日止應備具最近二寸半身相片三張向各地指定地點報名（南京在清涼山首都警察廳訓練所及復興路特種警士教練所江蘇在蘇州元和路教練所浙江在杭州白堤教練所安徽在蚌埠華豐街教練所）㈧考試日期　各地於報名截止之次日在報名地點臨時公布　㈨考試科目　㈠體格檢查　㈡筆試國文　筆術　常識　㈢口試　㈩附告　錄取後須有確切保人方得入所受訓

B3046

社論

充實國力與提高文化

國於天地，何以有強弱？以歷史有久暫乎？則老大之國，恆亡於新興之邦，以面積有廣狹乎？則蕞爾之邦，恆可併吞泱泱大地之國。是歷史之攸久，面積之龐大，皆不足以挽救國運也，然則強弱果何由判乎？一曰國力，一曰文化。

國力也者，一國之總力量是也；其總力量愈足者，其國愈強；其總力量愈弱者，其國愈弱；正如人之一身，其體力愈旺者，其身體必愈強；更如機器然，其熱力愈足者，其轉動愈捷；以一百匹馬力之機器與五十匹之馬力相較，則一百匹者必強；以五百匹馬力之機器與一百匹之馬力相較，則一百匹者必蹶；此物理上之公例，而亦可應用於國家者也。我國以四千年之文明古國，擁有全世界八分之一之面積，人口多至四萬萬五千萬，而卑以弱國見稱者，即由於國力不充是也。使人人而為國服務，人人而有相當之力量，則全世界可以無敵，何至蹙蹙不騁，一至於斯！蓋號稱有四萬萬五千萬之人民，而怠惰偷安，飽食終日而不事事者，占百分之九十以上；即此不滿百分之十之作事者，亦多痺其心力於聲色狗馬之場，用其才智於富貴利達之路，其能忠實為國服務者。又十不得一；是國力之薄，至足可憐。再以物產言，我國擁有如此龐大之土地，工商業固處處落人之後，即號稱以農立國之農事，而亦墨守舊法，一無改進，貨棄於地者，不知其幾許，是其國力之脆弱，又至可驚。故在他人則地無餘利，人無餘力；而在我則貨棄於地，人不出力；以此而猶未亡者，可也！故國民而果之志於圖強也，應從此一改舊習，念茲在茲，常日在茲，以充實國力為當務之急，除老弱殘廢者外，各安其本位，以盡瘁於國家，不偷惰，不苟安，士勤於教，農忙於耕，工習於肆，商營於肆，不作無益害有益，凡其事無益於國家社會者，一體屏除之。如是有四萬萬五千萬人，即有四萬萬五千萬人之力。不然者，人之愈多，則消耗國家社會者愈甚，而國力反日以沮。是則記者垂涕道，敢請國民勿荒勿怠，以努力增加其力者也。

國力充實矣，然苟無相當之文化，則其力亦易詭折，且往往誤用其力；孔子治國，先富庶而後教；富庶，即充實國力；而教，即提高文化也。提高文化，首在教育，人人有相當之常識，人人能運其才智於科學，則人所不及知者，吾能知之；人所不能為者，吾能為之；吾一人之力，足可敵他人千百人之力，試觀：文明人與野蠻人處，野蠻人必亡；是非野蠻人之應歸於淘汰也，其文化不逮也。吾國號稱文明古國，然濡遲不進，一無發展，至今且處處相形見絀，落居人後；是欲與文化較高之國家民族相較，正見其終無優勝也！

充實國力，人人應盡之責任，而亦人人可為之事；在積極則勤奮以從事，在消極則勿暴殄天物，愛惜物〃，節省物力；若提高文化，則責在在上者；苟能兩者相輔而行，則多一畝土地，即多一畝土地之用，多增一人民，即多增一人民之用；以是而不能復興者，未之有也。不然者，殆矣！（H）

擴充軍備確立國防
日計劃物資動員
並謀交流中日滿三國煤鐵

【中央社東京三日電】日本昭和十六年度之物資動員計劃，刻在企劃院、由陸海軍兩省及關係各省磋商急行調整，立案中其概要業已完成，但技術數字及其他尚未完畢，預定最近亦可完畢，此次國防計劃，特以確立國防國家體制為目的，注重強化擴充軍備，以之為基調，根據中日滿經濟建設要綱，以圖中日滿三國物資之交流，然據該計劃對擴充生產力最重要資源之鐵煤，予以高度重點性，使生產運輸上必需之各種資材，勞力及運輸機關等，均集中於鐵煤之增產配給，如是日本昭和十六年度之物資動員計劃，乃基於因日本最近外交轉換之經濟轉換，以東亞共榮圈內完全自給自足為目的，而計劃者堪殊注目。

北非德義陸軍獲英汽車多輛
馬爾泰島被炸兩次

【中央社柏林三日電】據海通訊，德軍當局宣稱，德義陸軍，在北非鹵獲敵汽車三十輛，德機昨炸沉四千噸英輪二艘，並重創其六艘。

【中央社柏林三日電】據海通訊，德機炸克利地島以西之英護航輪，英商輪八千噸一艘，中彈起火沉沒，第二隻商輪八千噸，亦被炸二次，致有沉沒之虞。

【中央社瑞典京城三日電】據海通訊，據倫敦官方報告稱，馬爾泰島於昨日發出警報二次，被炸詳情未悉。

照相說明 德民衆觀影戲時歡樂情形

【中央社柏林三日電】據海通訊，英轟炸機若干架，於昨日在北海轟炸德砲艇，當有英不利斯托爾不利亨姆式機一架，被德砲艇高射砲火所擊落云。

【中央社羅馬三日電】據海通訊，據義軍當局發表稱，㈠希臘方面，砲戰頗為活動，㈡我空軍編隊轟炸敵瓦羅納海軍港、及重要佛羅稜納港，於空戰時，敵機二架被擊落，我機三架未返，㈢在東地中海、我轟炸機多架，及魚雷機多架，猛烈炸敵護航輪，計炸沉敵大輪五艘，我機均安然重返防地，德機亦編隊轟炸克利地島，敵輪八千噸一艘，中彈沉沒，㈣北非方面，德義機械化部隊，進展至不里加地方，

直布羅陀英艦活躍

【中央社二日羅馬電】據路透訊，義官方通訊社接馬德里電訊稱，昨晨直布羅陀方面，計有巨型運輸船四艘、滿載軍用品，並有兩艘裝載軍隊，由巡洋艦二艘、驅逐艦四艘，及補助艦二艘保護，自直布羅陀出發，午後航空母艦「王家阿克號」甲板上，滿佈飛機，準備啟碇，又有戰艦一艘及補助艦二艘，駛入港內。

前羅國鉄衛團司令
函向首相辭職

【中央社羅京三日電】據海通訊，前羅馬尼亞鐵衛團司令西瑪，曾任協理，即逃往國外，今方致函羅國首領安德里斯古將軍，自此間始悉渠向羅總理聲述辭職及詹辛施一事，按詹辛施，曾任勞工部長，亦逃往國外，并予以通緝云。

【中央社羅京三日電】據海通訊，羅國鐵衛團首領薛瑪，業已函羅國總理安德里斯古，表示辭職，並將該團事務，移交傑辛寺主持，查傑氏係前勞工部長，亦已離開羅國云，

保京狂風肆虐

【中央社索非亞三日電】據海通訊，保京索非亞為暴風所襲，飛沙走石，屋頂上一切物件，咸吹落地上，街道為之阻塞，電話線毀壞者甚多，但無死傷。

日設官制調查會
謀政務簡捷化

【中央社東京三日電】日政府基於已決定之基本國策要綱，關於政治經濟文化等廣範圍，確立強化戰時體制之諸政策已具體進行，但與確立經濟新體制之諸政策併行，認為須行改編整頓政治行政機構，故已實行政事務之簡捷化，並整理不緊要之事務，然因現在已達真實全面檢討各行政機構之時期，故最近將於內閣中設立官吏制度調查委員會，（暫定名稱）再度檢討全般行政機構，逐漸準備進行確立官界新體制。

旅日華僑開會
陳代大使致詞

【中央社二日東京電】本日下午一時，旅日華僑聯合會，東京總會，假此間日本橋實業會館，舉行常年大會，我國駐日本臨時代理大使陳伯蕃親臨致詞，茲將原詞錄後，今天旅日華僑聯合會，舉行常年大會，本人被邀出席，甚為愉快，各位僑胞，旅居日本、都有悠久之歷史，所經營的事業，也各有相當的發展，雖在事變之中，而仍能安居樂業，這是我人對友邦所應感謝的，今天在此舉行常年大會，檢討過去的工作，計劃未來的業務，對於貴會前途的發展，全體僑胞的幸福，定有很多很大的貢獻，本人致其無限的希望，寄與莫大的同情，現在和平運動，已由理論而進入實行的階段，我人當站在東亞共榮圈內，以真誠的合作，緊密的提攜，而達到共存共榮底目的，所望貴會諸公、仰體時艱、互相曉喻、團結全體僑胞、宏濟艱難，以求穩渡、此次本人隨褚大使滋任、一本善鄰友好之旨、努力邁進、前途希望莫大、現擬於最短期間、於九州長崎、召開全體旅日華僑大會、對於僑務應革的事務、當儘量的討論、希望貴會諸君、屆時參加、貢獻意見、以備採擇施行、今天簡單致詞、敬祝貴會前途光明、完了、」

國府還都一年來
回顧與前瞻

胡毓坤

鄙人是蘇豫邊區綏靖總司令、駐防在河南商邱、此次因為出席全國軍事會議、來到首都、得向全國聽衆講話、至深榮幸、

溯自國府還都以來、截至今天、正是一年、鄙人見到政府諸公、全都充滿着朝氣、以堅苦卓絕的精神、排進和平建國的運動、熱心宏願、至堪景仰、同時見到首都民衆、全有欣欣向榮的氣象、更值得欣慰、鄙人當此舉國歡騰、慶祝還都週年的前夕、要談談一年來的回顧與前瞻、以誌所感、并致欽敬、「吾人回顧在此還都一載之中、仰賴我主席領導、及中樞各院部會執事諸公的努力、凡百庶政、全樹立一定目標、兼程井進、尤其關於籌備實施憲政、以樹萬年大計、調整中日邦交、共維東亞和平、鞏固金融、安定民生、以及復興農村、改善教育、與合作事業的推進等等、均有顯著的進展、實堪頌祝、而此一年的觀成、實在是建軍的收穫、因為和平建國最大的障礙、是共匪反動、必須以最大力量蕩除消滅、方可以確保治安、方可以推動其他政治、方可以促進全面和平、完成興國大業、所說的力量、就是軍隊、所以政府還都的時候、即以建軍為復興的原動力、積極推行、試看華北綏靖區、蘇豫綏靖區、武漢綏靖區、蘇浙皖綏靖區、閩粵綏靖區、一個地方不是治安恢復、行政開展、百姓得以安生、這都是各處有軍隊駐紮的原因、才能這樣、所以說治安範圍擴大百里、就是和平運動推進百里、則百里以內的百姓、得以安居樂業、治安範圍擴大千里、就是和平運動推進千里、則千里以內的百姓、得以安居樂業、這是一定的道理、例如蘇豫皖邊區地方、以前的治安、僅限於局部的、而還都以後、因為軍隊的強化、和友軍的協助、所以治安圈、日形擴大、匪共日趨沒落、和運進展、頗可期待、現在軍事委員會召開全國軍事會議、是檢討過去一年整軍經武初步的情形、要求將來更進一步的加強向軍隊現代化和國家化的途徑邁進、以推進和運、以奠定國基、主義至為重大、前幾天主席說過「今年是建設年」、又說「際茲還都週年紀念之時、吾人益自覺共責任之重大」、這些話、吾人應當奉為圭臬、無論中央或地方負責者、以及民衆、在我主席之下、要負起責任來努力建設、分工合作、以期殊途同歸、如此上下一心、羣策羣力、全面和平可以早現、建國目的可以達成、近而可以共謀東亞共榮圈之樹立、遠而可以策世界的和平、希望國人共同努力、

還都一年來之感想

黃大偉

各位同胞、鄙人此次由汕頭來到南京、出席軍事會議、今日得藉廣播的機會、與各位同胞談幾句話、心中感覺非常的興奮、但是自國府還都迄今、已滿一年、關於軍政民政千頭萬緒、要說也不知從那一點說起、恐怕千言萬語、也說不盡、鄙人只得僅將這一次到南京的感想、向各位同胞簡單的談一談、自從蔣政府退出南京以後、關於地方建設、破壞無餘、尤其是人民、轉徙流離所受的痛苦極深、欲圖恢復舊觀、談何容易、非十年生聚、十年教訓、不能為功、但是此次鄙人到南京所見到的、竟出我意料之外、滿眼盡是興旺氣象、例如商務復振、教育復興、人民安居復業、在在使人興感覺興奮、尤其是得着友邦的誠意合作、相互提攜、這實係汪主席苦心孤詣、救國救民、與各機關負責長官、黽勉從公、此中日感情協調、能到此地步、談到和平建國問題、鄙人追隨孫總理與汪主席時、對於總理之言論行事主張、極多深知、總理是大亞洲主義的、中日聯盟、可惜國民黨同志、有少數人、竟因蘆溝橋事變、而與同文同種的兄弟之國、以兵戎相見、使我四萬萬五千萬同胞、陷於水深火熱萬劫不復之地、兀自高談抗戰救國、並說最後勝利終屬於我、試問抗戰已逾四年、所得之結果如何、其所謂最後勝利、究在何日、此不但稍具聰明的人、不肯相信、就是最愚蠢的人、也未必不知道、這是一種欺人之談、還有人說、英美諸國、以抗戰延長下去、最後勝利必屬中國、試問英美諸國、何以要援助中國、他們援助中國、有什麼利益、他們所怕的、是什麼、他們為什麼要援助中國、單單是為他們自己的利益、日本援助中國、是真正援助中國獨立自主、以便中國得享受永久的權利、中國既是日本的兄弟、離間兩國的、是英美、使中日打下去、他們卻從中漁利、長久的傷我們、現在我們所應討論的、就是日本援助中國、是不是真正的誠意、有同真正中國合作、此問題不難得到真確的解答、一年以來所經過的事實、便是一個鐵證、試看國民政府還都以前的情形如何、還都以後一年以來的情形又如何、沿海的海軍基地、不是逐漸交還我們嗎、各都市的工廠、不是逐漸交還我們嗎、陸軍和警察、不是在幫助我們肅清土匪、維持治安嗎、大家只要看明白了這些事實、就應該相信、日本對中國是沒有領土野心的、是真正要與中國合作、向東亞和平邁進、建立共榮圈的、尤其是要相信、汪主席此次出來倡導和平、確實是為救國救民的苦心、我們應該深體汪主席的苦心、一致團結、擁護、一致的復興中國、共同努力、達到我們建設東亞新秩序的目的、鄙人在南京勾留的時期很短、今天亦因限於時間、不能與諸位長談、俟將來有機會、再來暢談罷、

空戰中的
今昔之德勇士

當戈林上將為厲多芬戰鬥機大隊司令時，會為「紅機飛將軍」一書撰序文曰，「四年大戰造成之英雄，不勝臚舉矣，各國勇士，鈎心鬥角，出其最堅強最兇猛之利器，以爭雄制勝，造成豐功偉績，固不少，然最令人驚心動魄，景仰羨慕者，莫若空戰英雄，蓋當飛行員之出營帳而昇九霄也、深知空戰非同小可、敵與我、雖兩存、或凱旋、或不還、不易預卜、是以吾人得悉空戰之結果、昭示屬多芬、不僅為德國最偉大之飛將軍、且為全世界最著名之飛行勇士時、萬衆歡騰、喜何如也」、戈氏之言、今日讀之、尤感興趣、此次歐戰最享盛名、曾獲德元首親授勇士勛章之殊榮者、繆爾斗斯中校、威克中校、及軋蘭德中校也、每人擊落之敵機、迄今已在五十架以上、猶憶前次大戰時、會有十一名飛將軍、建樹每人擊落敵機四十架以上之優越成績、榮獲勛章之頒賜、內中以厲多芬擊落敵機八十架冠絕羣倫、不幸於一九一八年十月二十八日之役、遭遇加拿大飛行健兒白朗之襲擊而陣亡、年方二十六、惜哉、馬台德（現為德空軍要人之一）擊落敵機六十二架、榮列亞軍、此十一名壯士、共擊落敵機達五百三十架之多、其驍勇善戰、誠令人心折矣、二十年來、時異境遷、戰器戰術、日新月異、同為空戰、今昔相較、情勢懸殊、其主要不同之點、有四、（一）就作戰之期間論、此次作戰、甫經一年餘、前次作戰四年之久、克敵之機會既多、擊落敵機之記錄、自可隨之增高也、（二）就同時交綏之飛機數量言、彼時每十方出十機應戰、已不為少、而今則數百架交綏、不足為奇（三）就軍用機之機構設備與速率言、彼時最新式最堅強之飛機、固遠不逮今日之軍用機也、（四）就德國空軍與敵方空軍之實力比較言則又今優於昔、彼時敵機遠較德機為多、在機構設備方面、各有所長、往往推陳出新、後來居上、並無一方常佔上風、而今則德機獨佔空中之霸權、無論言質言量、作戰年餘、敵機竟迄今未能駕德機而過之、更就德國今日之飛行健兒觀察、在體質、胆量、技術各方面、咸有過人之長、驚人之成績、堪以燒美前賢而無愧色、此屆榮獲最高級勛章之繆爾豐斯、年方二十七、軋蘭德、年二十八、少年英俊、正可奮發有為、與厲多芬獲獎時、年二十六、勃司克獲獎時、年二十五、後先輝映、尤稱佳話、總之、德國今日既有卓絕之人材、復有優越之軍械、慶祝勝利之期、當不遠矣、（海通訊）

德將大舉攻英

【中央社瑪德里三日電】據海通訊、此間報載倫敦訪員電訊稱、德國有將於四月十四日大舉進攻英倫三島之說、英國掌管國防事務之大臣勃魯克將軍會謂「德國步兵及機械化部隊、有襲英之可能」、並謂而今德國關於進攻之準備、較去年為優云、

德人斥英謬稱
閃電戰已失敗

最近因英德戰爭進行之方式、限於空軍之轟炸、於是英國方面人士、認為德軍已無力在英倫三島登陸、不啻英國已獲勝利、德國閃電戰已告失敗矣、此後戰局英國可操左券、因英國之支持力強大、可以使德國消耗、以致枯竭、此乃英國人士之見解、柏林方面、認為英國之作戰計劃、即係按照上述推斷、故以延長戰事、擴大戰場、及斬求美國之援助為對德作戰之政策、「德國週報」、特著論文加以評論宣稱、「英國方面誤認為閃電戰即速戰之謂、其實閃電戰也者、乃經過長時期之準備、有祕密之計劃、一聲發動、則以迅雷不及掩耳之速度、達到有決定性之結果、在戰役之間、自必有比較沉寂之時期、一切推斷幻想、於是蜂起、美國之謂德國力量可以瀕於枯竭、以及閃電戰已告失敗之說、皆戰事沉寂時間必然發生之推斷與幻想也、但推斷既非事實、幻想更非勝利、會記德國未發動西線戰事時、英方何嘗不屢稱勝利、以及推斷德國無力登陸、顧事實證明德國今日軍事上之成就、皆昔日英方所認為不可能之事實、易言之、皆出當時英人推斷與理想之外、然則明日之戰局、又豈為今日英人所能推斷者耶、該週報結語曰、「明日之戰局如何、惟事實足以答覆、但所可斷言者、德國閃電戰並未失敗、特尚未對英倫三島實施而已」、（海通訊）

瑞輪觸雷沉沒

【中央社瑞典京城三日電】據海通訊、據此間昨日宣稱、排水量八千八百噸之瑞典輪一艘、在瑞典南部海岸觸雷、船身旋即傾斜、水手四人受傷、

狂風襲羅

【中央社羅京三日電】據海通訊、前晚起狂風、襲擊羅馬尼亞南部、尤以羅京部卡累斯特為最、房屋被毀者甚多、樹木連根拔起者無數、此間對黑海漁船頗為焦慮、

義參謀長陣亡

【中央社米蘭三日電】據海通訊、據「羅馬民報」載稱、第二十三軍團總參謀長米尼季里上校、在東非殉職、渠曾參加里比亞及愛西屋比亞戰役、

泊美船隻被扣事
義確向美抗議
根據海牙會議中立法

【中央社羅馬三日電】據海通訊、關於義船被扣後、義大利政府、業向華盛頓提出抗議事、已經此間昨日上午負責方面加以證實、抗議書內容未詳、惟衆信所提抗議、要不外基於海牙會議之中立法、及一般法律觀點云、

各國經濟機構
應使互相補助

英國之宣傳口號、為「德國以經濟壓迫為殘酷之征服之新方式」、薩克遜民族、均信任此項理論、吾人無須爭辯、此項口號之真實性、中立之觀察家、僅須檢討事實、且無自始即具有同情、德國之新經濟秩序觀念、為歐洲國家僅於保持自然之「與及取」之關係時、始有恢復繁榮之希望、各國均有需要之先決條件、及供給之可能性、但由於國際金融家之不健全而自私之操縱、未能作有利於雙方之運用、以前列強與小國進行經濟談判、常為準備借款、並規定此項借款、必須用於有利於債權國之用途、因此借款、於債務國不僅並無裨益、且為嚴重之負担、致債務國不能依照本國之需要、組織其經濟生活、此項強國策略、已與英國勢力、同時消逝、德瑞經濟關係、可為明證、英國為本國之利益計、宣布木材為違禁品、目前德國有充足之木材、無須覓致進口貨、而瑞典之最重要出口貨、將停止輸出、經濟方面之後果、不難想像、德國乃加以援助、購鉅額木材、瑞典始能保持其工業品之購買力、而德國亦蒙其利、惟有德國、能於戰時、供給平時顧客之需要、斯干的那維亞之鐵鑛砂、亦有同樣之情形、德國需要購買鐵鑛砂、與斯干的那維亞需要出售、同樣殷切、倘德國停止購買、則瑞典在外國之購買力必致銳減、瑞典需要德國之煤、及其他工業品甚多、焦煤、必須保持其購買力、深信陳腐之經濟觀念之人士、對於一國依賴他國之情況、或不喜聞問、然戰事結束後、海外各國、或將與歐洲經濟圈完全合作、亦未可知、而歐洲方面之惟一健全之解決方法、將為「與及取」之制度、各國經濟機構、將加以組織、使互相補助云、

尋覓家屋
茲急需租賃四家合住之西式房屋一所、須有電燈及自來水之設備、房屋面積大只需能容納日本六組之家屋二條件、或三樣惟該屋址以鼓樓為原則、有合上述條件者請於每日午後七時至十一時（日本時間）用電話通知本京大陸新報編輯部（電話號碼三一四五二）伊君即時面洽為荷 B3690

清虛齋 收藏書畫 廉價出讓
丹徒孫又和先生、精研宋元明清及近代名賢書畫、收藏甚富、開展覽會於上海、尤受中外人士讚賞、茲以來京小住、特將所藏精品多件、陳列於夫子廟尚希二五三號內、並附帶小品紙件扇面多件、售價低廉、歡迎參觀 A823

食料品雜貨 商行 南京太平路文昌巷拾號 運隆洋行 軍納入商 A824

本行新到 馬干魚 洋蔥 洋山芋 寶汽水 蚊香 肥皂 廉價批發如蒙賜顧請駕面議或電知均為便利
進南洋行 地址 昇州路三三三號 電話 二二五〇二番 A817

建康路一三四號 天興記無線電行 發售 無線電應用材料書籍 精修 歐美最新式無線電收音機 無線電機公共放大器

中央商場 餘昌 大廉價 大贈品 鐘表眼鏡 百代唱片 高尚鐘表 電機修表 定價特廉 歌林唱機 無奇不有 與衆不同 歡迎參觀

合衆煤球廠出品 四大特點 ▲鎚牌機器煤球 一、科學製造質料優良 一、電話送貨 一、價格經濟 ▲火力容易燃燒極為耐久 歡迎比較 購貨電話 二二一八三 事務所武學園七五號 製造廠漢西門外石城橋西 A807

金山牌麵粉 南京批發處 榮新洋行 白下路一四九號 電話二一九五六號 常期大批現貨 歡迎賜顧 A791

鼓樓 新都汽車行 中山北路十號 電話 三一九四九 A809

日商鎮江麵粉廠 金山牌各種麵粉 金山公司 零躉批售 總事務處 還移新址 新街口 臨時營業處 照常營業 評事街二一六九七號 建康路二一九七號 丹鳳街二一四九七號 下關天保里三二一三三號 倉庫 A800

火 敝公司承保各種火險 如承惠顧無任歡迎 總公司：上海外灘18號 南京：英保保險公司泰 地址：珠江路一六〇號 電話二三三〇

三新池浴室 西式房間 洋磁浴盆 座位舒適 定價低廉 地址：中華路三山街 A579

義合東磚瓦 南京和平門外東門村四〇號 南京金陵大學側潘家菜園二號 電報掛號 電話三一七六九號 三一七六八號 自備汽車 代客運輸 取費低廉 穩妥迅速 A574

豐價收買 鑽石珠寶翡翠 永寶齋珠寶店 中央商場 A818

打字 本所開辦十二年已呈奉市府批准備案 招收男女學員 四期七期 中英文打字機 配八分鋼字 添設簿記會計 公文英文打字 函索章程附郵一分 南京市私立新民中西文打字傳習所

律師 會計師 葉兆昌 律師法律會計事務所 電話二一七七九 所址：南京城內新街口豐坊巷三十八號

双葉閩菜社 閩菜首都獨一 常有各種海鮮 精食宜傳營業 從早至晚常備 定做壽麵壽飽 極備福建風味 定辦大小酒席 價目極力克己 價廉美味 特有雅觀 崔揚手之菜 和菜小吃 各色福建名品 電話二三六四 中山路四九號

上海分此 萬利酒家 中西酒菜 掛爐猪鴨 特備一維揚麵點 沙鍋餛飩 高尚筵席 萬利和菜 四季時新 改良西餐 隨意便酌 堂皇禮廳 地址 夫子廟貢院街 A808

福昌飯店 全部歐美式 房間浴室 餐廳酒吧 冬季備有 交通便利 清潔衛生 適中 日金單位法幣通用 電話22577 二樓餐廳 電話23372 三樓旅館 電話23373 五樓餐廳 南京中山路五十七號

樂園飯店 本社專辦 各省佳餚 早晨細點 隨堂招待 應時筵席 零折碗菜 應有盡有 如蒙惠顧 改良和菜 隨意便酌 蘇滬秀妹 竭誠歡迎 地址朱雀路三百一號 電話23243 A524

南京吳宮飯店 各界旅客注意 房間優美 佈置新穎 附設浴室 器具摩登 花園別緻 清潔衛生 空氣新鮮 茶房訓練 禮堂富麗 定價低廉 開幕伊始 電話二三九二四 A256

浙紹 六華春酒館 菜館 地址 貢院東街 電話 二一七四七

今日紀念兒童節
慶祝會兩處舉行
京市教局：假中日文化協會開會
兒教協會：在中央大學禮堂舉行

【本報訊】今日（四日）為國定兒童節紀念日，自民國二十年由國府頒布，以是日作為兒童節，至今已歷十載，每年是日，教育當局均舉行慶祝，以資紀念，本年恰逢第十屆，又為國府還都奠定和運基礎後之首次兒童節，故教育當局，決定舉行擴大招待本市兒童，茲悉市教育局特假香舖營中日文化協會舉行慶祝兒童節慶祝大會，共時間為今日（四日）上午八時，各小學學生均前往參加，並表演精彩節目，凡參加者均贈糖果一包，麵包一客，所有各機關送贈獎品甚多，已分成四十份，由參加各校學生代表抽籤給獎，以昭公允，聞因表演需時，該會恐將至下午二時，方可散會，意想該會之熱烈情況，於此可見一班，深望今後教育當局及兒童家長，對於這般兒童時加注意，俾能養成負有和平建國重大責任之生力軍，則東亞前途光明定可待矣，

【本報訊】中國兒童教育協會，以本屆兒童節適值國府還都後之首次，故有深長紀念之意義，特於今日上午八時起，假國立中央大學大禮堂舉行兒童節慶祝大會，茲探誌開會秩序如下，㈠振鈴開會，㈡全體肅立，㈢奏樂，㈣唱國歌，㈤向國旗暨總理遺像行三鞠躬禮，㈥主席報告，㈦各院部長官訓詞，㈧中外來賓致詞，㈨唱兒童節紀念歌，㈩呼口號，⑪攝影，⑫表演遊藝，⑬給獎，⑭禮成，下午一時起舉行報兒學校聯合運動會，招待蒞臨兒童，並有贈品分送，想建鄴路上，今日定有一番熱鬧云，

紀念辦法

中國兒童教育協會還京周年紀念暨全國兒童節慶祝大會紀念辦法，一、四月四日為國府還都後首屆兒童節，欣逢本會遷京周年紀念，是日本會特假建鄴路國立中央大學大禮堂舉行慶祝大會，以資紀念，二、紀念辦法分「慶祝會」「遊藝會」「運動會」三項，三、四月四日上午八時，招待各部部會長官及中外來賓舉行慶祝儀式遊藝表演，下午一時起舉行報童學校聯合運動會，四、參加遊藝表演者，除本會主辦之報童學校外，並歡迎本京公私立小學共同參加表演，五、各校表演遊藝節目，以一節為限，時間以十分鐘為度，六、表演節目以歌舞遊藝等為限，七、運動項目，規定田徑賽、球類團體操三種，㈠田賽—鉛球，跳遠，跳高，㈡徑賽—五十米，一百米，㈢球類—籃球，小足球，㈣團體操，八、各項運動規定，選取優勝者三名，各贈給予獎品，九、本會備有「君強杯」「中報杯」一等獎品，贈團體總分前三名者，十、各項運動，除團體操外，均分男女兩組，但跳高跳遠二項，女生不參加，十一、本會備置紀念冊等獎品，分贈各參加學校及個人，以資鼓勵，十二、本京公私立各校，每校由本會津貼國幣伍元，供參加兒童所需雜費，報童學校，因參加運動會，除津貼雜費五元外，再行酌予補助，十三、本會特敦聘各院部會長官及熱心倡導兒童事業者，為本會名譽正副會長，十四，本會聘請著名體育專家擔任各項運動裁判，十五，遊藝表演給獎，敦請教育部長夫人擔任，運動會給獎，敦請中報社羅社長夫人擔任，十六，凡參加遊藝表演及運動會節目之各學校，均須於三月廿八日以前，向本會報名登記，十七，本辦法由本會全體理監事會議，通過施行，

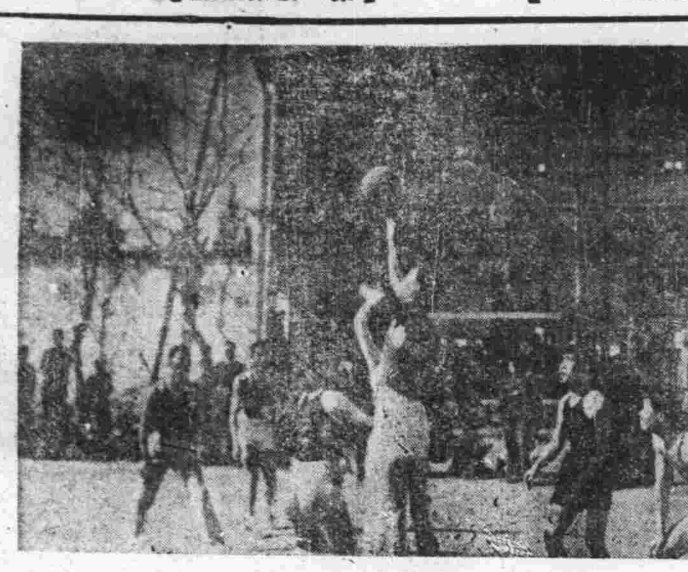
警官學校與和平隊比賽情形

京市銀行存欵踴躍
昨又收到百餘萬
各方紛紛致電道賀

南京市銀行自於二日正式開始營業後，第一日收到存款已達五百餘萬元，昨日為營業之第二日，續收到存款一百三十餘萬，聞該行對行址之覓定，頗得友邦特務機關長原田少將之助力，而資金上亦已得與友邦金融界，取得相當之聯絡，故蔡董事長及各董事暨蔣經理等，特於日昨下午七時設宴款待原田特務機關長及友邦在京金融界，一時觥籌交錯，至九時許始散，

又訊，該行正式開幕，各方紛電道賀，昨又收到多通，茲特擇要錄下，

蘇省府高主席世電一件

南京市銀行蔡董事長，蔣經理勛鑒，天道厚生，地用為寶，貴行開幕，敬電馳賀，高冠吾三十日印，

司法院溫院長東代電一件

南京市銀行鑒，努力建設，復興金融，式瞻新猷，特電奉賀，溫宗堯東印，

內政部陳部長東代電一件

南京市銀行蔣經理敬齋兄鑒，頃聞貴行開幕，通商惠工，福國利民，特電馳賀，陳羣東印，

僑委會陳委員長代電一件

南京市銀行經理蔣敬齋先生勛鑒，欣諗貴行開幕，

監察院梁院長東代電一件

南京市銀行鑒，國之重寶，酌盈劑虛，義取流泉，適時因地，交易伊始，信用即昭，貴行立於京市，本富是圖，市民稱便，謹電奉賀，梁鴻志，印東，

教部戴次長等東代電一件

南京市銀行董事長子平兄，總經理國珍兄大鑒，貴行啓幕，闤市騰歡，展布維新，民力有漸蘇之望，金融紹領，財用無匱乏之虞，鴻猷在望，燕賀彌殷，戴英夫彭年劉雲叩東印

中行杭州分行東電一件

南京市銀行蔡董事長培，蔣經理國珍勛鑒，貴行開幕，列兄榮任，政績懋昭，民生利賴，謹電馳賀，弟簡金培叩東印，

江蘇地方銀行東電一件

南京市銀行蔡董事長培、蔣經理國珍勛鑒，欣聞貴行展幕，歡忭無似，行見嘉猷丕展，偉業長舒，翹企京雲，曷勝忭頌，肅電奉賀，江蘇地方銀行總經理洪學周叩東印，

首都冬振會
昨開結束會

首都冬振會，自去年組織成立後，經振委會市政府暨各機關派員辦理首都城鄉各區冬振事宜，先後經將各項辦理竣事，各區貧民，皆得安度嚴冬，受惠良非淺尠，茲悉該會所有事項，已於上月中旬從事結束手續，幷組經趕辦後，業已就緒，故該會於昨日下午二時，假振委會舉行結束會議，商討各項結束事宜，並由各組分別報告工作狀況，藉以結束，同時以各方所捐振款，為數甚多，故該會幷將編印徵信錄分送各界，以昭大信，

雲隊載譽而歸
各方一致讚評
體育史上劃時代壯舉
雲隊健兒此行不虛矣

集海上足球菁華之雲隊體育會，此次響應教部體委會暨新中國體育協會發起紀念還都初週簡易足球大會，不遠千里征戰白門，聲譽洋溢，備受各方所歡迎，足見各將身手號召力之一班，茲悉前在滬港等地與李球王組織全國小型足球協會之簡易足球始作俑者徐世光氏（徐英）。曩於曩日球壇老友李義臣，江潮等，此番毅然組隊來京公開表演，讚為體育史上劃時代壯舉，特代表新體育協會發表重要談話如次，欣逢國府還都初週紀念盛會，敝會率先發起「主席盃」足球大會，蒙首都國民政府以下各院部會熱烈參加，共伸慶祝，揭幕之日，并承上海足球鐵軍雲隊專程來京公開表演，一時萬人空巷，舉國嘩然，致使滬上之渝方報紙重視，羣起責難，對於此輩租界上血氣方剛之青年球員，大動筆竿多方指摘，情勢之嚴重，因無異炸彈之爆發也，而該隊球員及領導者吳雲甫張國震諸氏，竟能義無反顧，毅然決然，蒞京參加競賽，完成任務，由此亦可見該隊擁護汪主席之熱忱與夫和運意義認識之真切，其不屈不撓之偉大精神，誠近代體育史上珍貴之一頁，敝會職司體育，雖不涉政治，但為和運前途着想，亦不甘緘默，此後仍當於本位上努力，以達成全面和平之期望也云云，

八千餘成衣匠
要求提高待遇
決定增加工資十之五

京市成衣業，因市面日趨繁榮，最近統計大小同行達千餘家之多，賴以為生之東夥總額，亦達八千餘人，邇因各物騰貴，生活高昂，昨在該工會，招集全體同業，開會公同討論，結果由每日七角六分之工資，漲為一元二角，核增十分之五有奇，昨又值該業奉為祖師之軒轅聖誕日，全體休業一天，

農礦部頒布
處理過剩蠶種辦法
一面派員赴江浙處理

【中央社】農礦部為調整蠶業生產起見，前曾召開蠶繭生產調整會議，共議決案第二案「如何處理過剩蠶種案」當經決議，本年春用蠶種，江浙兩省淘汰劣種三十萬至五十萬張，共淘汰損失，在繭價平衡基金項下支撥津貼之（每張一元為度）此項基金之動用，提交本年春期繭價評議會追認之，其處理辦法，由農礦部制定之，同時制定「農礦部處理三十年度春期過剩蠶種臨時辦法」一九條如下：㈠農礦部為改進蠶業調整生產起見，規定本年春期過剩蠶種，江浙兩省應行淘汰劣種三十萬至五十萬張，㈡應淘汰之劣種每張得貼給種價一元，但浙江省種之中經審查採用者每張應依照浙江原定種價付給，㈢前項貼給金額，由繭價平衡基金項下撥給之，㈣處理淘汰劣種事宜，由農礦部監督蠶種代理檢驗監驗監督員，會同江浙兩省建設廳辦理之，㈤凡再檢蠶種其毒率在最下等者應行淘汰，㈥應行淘汰之劣種由各蠶種場于四月一日以前呈繳各該省建設廳，由農礦部定期會同各該省建設廳公開焚燬之，㈦凡應行淘汰之劣種，㈧貼給種價由本部撥交各省建設廳直接發給製種場，㈨本辦法自公佈日施行，茲聞農礦部為實施上述計劃起見，特派該部蠶種檢驗監督員金技正、晏瀾、周科員家麒，暨農業生產管理局技正鄭鑫泉，赴江浙兩省會同建設廳執行該項工作云，

中行首次監事會
通過上半年預算
推羅君強為監事會主席

【中央社】中央儲備銀行監事會，日昨在該行會議室舉行第一次監事會議，計出席監事陳春圃，何炳賢（陳代）戴靄廬，羅君強，列席者該行稽核處長兼總裁室秘書楊樹屏，記錄嚴啓衡，當由羅監事君強主席，關於討論事項，經議決三案，（一）推定羅監事君強為監事會主席，（二）通過三十年上半年度中行總行各局處會室及滬蘇杭各分支行經常費預算，（三）修正通過監事會議事規程等三項，會議亘兩小時始散。

行使偽鈔
判刑二年

【本報訊】淮城人王方錦，素在上海拉車，於去年十二月間，由滬來京，攜帶偽造中國銀行鈔票二百元，在下關行使，被警拘捕，層解地方法院，今已訊結，判處有期徒刑三年以儆云，

包羅萬象的『夫子廟』
（文城）

在南京、尤其是在這劫後的南京、如果你要找一個適當的地方、來調劑身心的疲勞、安慰精神上的苦悶、那麼除了夫子廟而外、實在找不出第二個地方了、別的地方也許有、像玄武湖、中山陵、掃葉樓⋯⋯等、可惜的是、這些地方不是僻處郊外、就是往返不便、而從事實上說、這許多風景優美的場合、的確、不及夫子廟之合乎大衆的口味、

本來、夫子廟在南京、正和上海的城隍廟、蘇州的玄妙觀、北平的天橋、⋯⋯一樣的包羅萬象、一樣的名聞遐邇、他是南京市民的唯一消遣的樂園、雖然在淪陷的時候、遭了炮火的摧毀、可是曾幾何時、從淪陷到現在、僅僅的在三個年頭內、他不僅已完全恢復它的舊觀、而且它的盛況、日增月盛、幾幾乎要凌駕戰前而上了、一年四季、不分春夏秋冬、一天到晚、他老是那樣的熱鬧與繁華、在他的週圍、東自利涉橋、西迄瞻園路、南自文德橋、北至建康路、他老是那麼的充塞着川流不息的人羣、在這熙來攘往的人羣之中、有掛着證章的公務員、有穿着軍服的武裝同志、有擦着口紅燙着頭髮的太太小姐、有汽車階級的大人先生、但也有土頭土腦的鄉下佬、在這裏、是無異在開着各式各色的人羣展覽會、

在白天、從晨光曦微中、每家茶社拉開大門的時候起、夫子廟便較之別處首先開始動了、大家不約而同的向着茶館裏跑、「新奇芳」、「雪園」、「六朝居」、「奎光閣」、⋯⋯等、這幾家「馳名久矣」的茶館、於是乎就立刻「高賓滿座」、樽酒不空、後來者、輒有向隅之憾、這種情形、一直非要到中午、才得漸漸的鬆動、因為在中午、誰也得坐他了、均要回家去吃午飯、於是夫子廟的人羣才有點稀薄、但沒有片刻的功夫、大家吃過午飯、夫子廟又重新開始騷動、「善觀氣色」的拆字攤、玩把勢的走江湖者、「專治百病」的賣野藥草的、賣舊貨的、擺「西洋景」的、說書的、山東大鼓的、唱揚州戲的、做小販生意的、⋯⋯一齊便在這時不約而同的、紛紛出現在「夫子廟」前的泮宮上、那無衣無食的乞丐、也在這時、一羣一羣的討來討去、而「三隻手」「小偷」等、也跟着他們而施行其高妙的技術、

可是、這還是夠不上熱鬧、如較更熱鬧的則從時令上說、一年之中最熱鬧的要算舊歷新年那幾天、在平時它的熱鬧、不在早晨、亦不在下午、而在每一個夜晚、特別是在這「春色惱人」的春天裏、受了找尋刺激、不是為了找尋發現、於是夫子廟之夜、更形成了一個燈光燦爛的「不夜之城」、

當晚餐過後、霓虹燈在吐着閃眼光芒的時候、夫子廟一帶「車如流水馬如龍」、格外的顯示出異樣的繁華、鑼鼓聲、女性歌喉的顫動聲、捧客的拍掌聲、伴和着跳舞場裏的音樂響成一片、大的小的商店這時正是他們一天中的黃金時代、莫不利市百倍、太平洋、六華春、別有天、老萬全、也在挺熱鬧的氣氛中包圍着、一九四二年的流線型汽車、出門前排成了一字長蛇陣、酒肉的香味飄蕩在空氣中、猜拳的聲音、從每個菜館的窗戶裏、隨着三月的微風透送到每個行人的耳鼓裏、在泮宮前這時也便展開了可悲的人肉市場、失了靈魂的女兒們、呆立在那兒、宛如一隻待宰割的羔羊、靜待着屠人的刀斧、疲弱的身軀、蒼白的面頰、是那樣的叫人可怖、然而、一羣羣的肉食者流、卻把這裏目為無上的樂土、於是、走江湖的花柳醫生、也雜在她和他的週圍、擺起「專治五淋白濁、魚口橫疳」的攤子來、

這種熱鬧、必須到夜間十二時、才會逐漸衰弱下去、在這幾小時中、朋友、你知道有多少的消費呢、夫子廟就是這樣的迷人、是這樣的一幅輪廓、

△▽ △▽

新順輪私運食米
被警查獲帶局訊辦

【本報訊】京市自米糧來源短絀後，價格日見高漲，政府當局對於商人私運以及私抬米價等情，異常重視，茲聞有內河公司新順輪船由漢西門來往裝運貨物，經下關警局便衣警，於上月二十五日晚在三汊河附近見該輪違反航行時間，且又形有可疑，遂喝令該輪停靠檢查所旁，該警隨即會同水巡隊平安三號巡船牛副船長實施檢查，發現內裝食米六担，詢其來歷，言語支吾，遂隨將該船執事蔣寄明，連同抄獲之食米，計二蔴袋，十麵袋，一木箱，一鐵箱，解局訊問後，一併轉解警廳訊辦云，

民校教科書
教部編竣

【本報訊】教育部社會教育司，為提倡並實施民衆教育起見，特通令全國各省市地方普遍設立民衆學校，茲據負責人談，教部業由該司編定民衆學校教科書一種，慎重教材內容，業經編定竣事，日內即可分發各地民衆學校使用云

中大師生組織
寒食遠足會

【本報訊】國立中央大學以寒食節（五日）即屆，為利用春假休業之期，特由訓育課組織寒食遠足會，並舉行野餐，規定學生每人納費五角，教職員每人納費二元，聞旅行地點即為中山陵明孝陵一帶云，

留日學生辦事處
派駐日專員

【本報訊】教育部中華留日學生辦事處，自還都以來，留日學生日見增多，一切事務頗為繁冗，特派黃炳星赴日，駐於中華駐日大使館內，辦理在日留學生接洽事宜，聞黃君奉令後，業已日昨起程赴日云、

膽敢持刀刦車
卒被捉將官裏去

【本報訊】本京五龍橋二十一號，住有定遠人周炳章，年五十五歲，素來不務正業，前月蓄意欲刦奪人力車，乃身藏廚刀一柄，於午後八時左右，於承恩寺地方僱得一許鴻儒之車，言明往洪武門，復行返至承恩寺，厚給其車價，該車夫不知其存有歹意，遂受其僱喚，方拉至五龍橋下時，天色已晚，空曠無人，周炳章跳下車，向該車夫面部猛砍，意欲實施加害而刦取該車，該車夫以猝不及防，且手無寸鐵，負傷倒地，狂呼救命，幸有第十五坊巡查隊適經該處，聞聲即前往營救，周炳章見有人來營救，遂棄車而逃，該巡查隊即將許某救起，立即送至醫院，一面報告東區警察局，會同偵緝隊查至五龍橋二十一號，（即周炳章家）見其形跡可疑，遂逮獲警局層解於法院，經檢察官數度偵訊，并傳被害人到庭指證屬實，已將該兇犯收押提起公訴云，

梅思平
赴浙履新

【本報訊】工商部長梅思平氏，自榮膺兼任浙江省政府主席新命後，因部務工作之繁忙，赴浙視事之期，因而一再展延，茲悉梅氏已將部中公事處理竣事，業於前日（二日）由京啓行過滬擬留二日，即赴浙就職，至於部務一應事宜，刻聞暫由湯次長代理，梅氏在浙約勾留一週，即行返京云，

蘇皖防黃堵口協會
第二次籌備會議

【中央社】本月二日蘇皖防黃堵口協會召開第一次籌備會議，公推吳道南主席，報告籌備經過，請顧寶琛、張孝侯、方小亭、陳迺翔、查俊甫等為籌委，昨日（三日）下午五時復開籌備會，除議決迅向社會運動指導委員會呈請備案外，並擬電請國府汪主席及華北政委會，早日籌堵黃河中牟決口，以保全兩省人民生命財產云，

白下路火警
幸未成災

【本報訊】本京白下路六十九號森記理髮館，昨（三）日上午十一時，忽然屋內烟囪走火，燃及旁邊樹籬笆，當即電知消防隊，消防隊趕至，業經該店主領同夥友灌救撲滅，幸未釀成大災，但附近居隣已飽受虛驚云，

裕成錢莊騙案主犯
偵察完畢解法院
贓欵已由失主領回

【本報訊】於上月間化名行騙裕成錢莊六千元案之主角石公偉，自被警廳逮捕後，業已寄押偵緝隊中，所有贓款已由原錢莊領回，茲該案詳細內幕，警廳已偵察完畢，聞日內即將解送首都地方法院訊辦云，

復興盃 籃球賽
昨日記錄 今天秩序

【本報訊】復興盃籃球聯賽，昨日為第五日，其比賽成績如下、

新生—考試 38—25 新生勝

軍餘—和平 65—16 軍餘勝

中宣—立法 52—01 中宣勝

外交—藍白 47—21 外交勝

今日秩序（地點仍在一中）

警校—新生 二時半

考試—白下 三時半

中央黨部—中社 四時半

中宣—和平 五時半

陵園警衛隊
嚴禁居民盜伐

【本報訊】總理陵園，區域遼闊，山林毓秀，事變前，總理陵墓屹立其中，至如革命紀念館，紀念塔，明孝陵，譚公墓，運動場，游泳池，跑馬場，音樂台，暨各亭樹等，點綴風景，為中外人士瞻仰遊樂之所，乃自事變後，一切建築，多經圮毀，叢密樹木，亦多被竊伐，殊可痛惜，茲悉新任總理陵園警衛隊隊長張大鵬，以國府還都，已告一年，一切建設，逐步上進，本年植樹節日，本京各界，均參加植樹，張隊長鑒於職任甚重，且為保護陵園樹木計，今後決派警分駐各處巡查，凡在陵園區域，嚴禁居民持刀斧上山採樵，似此加強警衛工作，努力保護森林，將來陵園樹木，必不致再被盜伐云。

朱門酒肉臭
路有凍死骨
新街口倒斃一人

【本報訊】昨晨新街口糖坊橋口，發現一路倒男屍，死者名王榮耀，年四十六歲，南京人，住螺絲轉灣一號，向以苦力為生，近因身染疾病，無力工作，致每日毫無收入，前日晚間外出，途經該處，覺腹饑力衰，倒臥地面，直至昨晨始為人發覺，然已僵斃矣，當時途中無人行走，致悉後，除派地甲看管外，並呈報上峯轉請地方法院蒞場相驗，以便收殮云、

中央廣播無綫電台節目

四月四日播音 【星期五】【南京時間】

週率 六六〇KC 波長 四四五M 呼號 XGOA

時間	節目	內容
△上午▽		
一一·三〇	歌唱	（春之戀詠嘆調多）
一一·四〇	家庭講座	（兒童節臨時講話）
正午	報時	
△下午▽		
一二·〇〇	西樂	（交響管絃樂等）
一二·三〇	故事	（精忠岳傳）
一·〇〇	京劇	（女兒國武家坡等）
一·三〇	國文教授	（四書—大學）
二·〇〇	政府公報 報告新聞	
二·二〇	粵樂	（七星伴月 東升月）
二·三〇	經濟新聞	（上海語）（轉播大上海）
五·〇〇	兒童教育	兒童節雜談歌唱教授
五·三〇	日語講座	（日語講座第二輯）
六·〇〇	報告新聞	
六·三〇	友軍將士節目	
七·〇〇	西樂	（輕音樂等）
七·三〇	友邦僑民節目	
八·〇〇	報告新聞	
八·一五	話劇	（遠東劇團）
九·一〇	報告新聞	
九·二五	演講	還都一年來之工商業（全中播送南京發）
九·五〇	預告節目	
一〇·〇五	記錄新聞	

鼓樓東 公共行 飲料結晶蒸溜水 拍售木器 銀箱鐵灶 草蓆地毯 歡迎投拍物品等 A395 電話三一四二六號

遺失聲明

遺失聲明 茲因本月三日進城在建康路中華路買布，自不當心遺失市民證壹紙，除呈請保長補發，特此登報聲明作廢，住址上新河 壽代州鄉懷命 B3089

遺失聲明 茲者鄙人于四月一日在朱雀路口遺失[illegible]居榮泰點心店所出之取付條據一紙，計洋壹百拾元正，上書江老板字樣，並向該店接洽停付，如有人拾得作為無效，特此登報聲明作廢 江華興啓 B3086

遺失聲明 茲遺失參謀本部第103號證章一枚，除呈請補發外，特此登報聲明作廢 劉鴻森啓 B3085

國民政府行政院財政部通告 鹽字第五一二一號

查兩浙區（浙江全省）松江區（江蘇省）淮南區除南京市外之江河內各食岸所有舊商登記復業期限現已截止所有未據申請登記之引額自應照案另招新商替代以顧岸銷茲經本部訂定招商簡章凡願承充新商者仰即向本部滷務署（南京鐵湯池）取閱簡章限於一箇月內認定地點遵章呈部以憑核辦特此通告

中華民國三十年四月一日 部長 周佛海 B3070

南京特別市政府營業稅處緊要通告

據第二組徵收員湯振聲報稱竊職在長樂路收取稅款不慎將業字第壹玖捌號稅票一張遺失恐滋流弊合亟報請註銷等情到處除將該徵收員記大過一次並通知各組注意外該號稅票應予作廢嗣後如有發現概不生效倘有拾得不報私自填用者一經查覺定予依法送究特此通告 B3087

政治訓練部政訓班第二期 南京招生辦事處啓事

㈠查本政訓班南京招生報名原定本月四日截止茲為免除學員投考向隅起見報名日期展至十二日截止十三十四兩日考試 ㈡凡報名投考學員已經完備各項手續者請即到報名處領取准考證 B3090

南京特別市政府財政局紙張營業專稅箔類稽征所布告 第一號

案奉 南京特別市政府財字第二七〇〇號委令內開「茲委該員為本市紙張營業專稅箔類稽征所所長此令」等因奉此遵已擇定本市遊府西街雙塘巷二十號設立稽征所并於下關熱河路暨本市各城門設立分所謹於本月一日開始征稅除呈報並分行外合行布告仰全市紙箔商人一體週知此佈

所長 程奇

中華民國三十年四月一日 B3079

中央陸軍軍士教導團續招軍士通告

本團遵奉軍事委員會令續招軍士施行訓練茲在南京城內漢府街毘盧寺設立報名處分期考試所有應考資格暨考取待遇各項詳細業經軍事委員會佈告張貼在案凡願投考者務須遵照佈告所列各項按期前往指定地點第四次考試定本月十三日第五次考試定本月二十七日均於午後二時以前集合毘盧寺大門口聽候試驗特此通告（報名日期四月一日起四月二十七日止） B3064

郭清官被竊遺失作廢啓事

敝人於三月二十八日夜間不幸被竊計失去小型保險箱一支內存各件如下計開一、國幣五千四百四十元正二、南京市政府玄武湖產合同一紙三、湖產保證金八千三百四十八元二角六分收據一紙四、繳納第一期湖產租二千七百八十一元四角二分收據一紙五、郭清官郭家泉李秀珠名下上海商業銀行活期存摺三扣六、郭清官郭世海郭家泉李秀珠五助公司圖章五件七、南京特務機關房屋登記證一紙八、建築房屋承包字據一張九、田永福退双葉食堂股據一張十、凌恩忠字據一張十一、元形金手表一支以上各件除將玄武湖合同及收據等件呈報南京市政府請予補發外所有其餘各件概行作廢特此登報聲明此啓 中山路四十九號双葉閣菜社主人白 B3088

兒童齒科院 慶祝兒童節 全日送診

（成人部八折優待）同時徵求蛀牙預防會會員（成人兒童均可）凡參加者須備二寸半身照片向本院掛號處報名 南京分院：中山路吉兆營吉兆里 B3078

南京市人力車行業同業公會籌備會徵求會員啓事

謹啓者本會改組日久應行正式成立奉社會運動指導委員會南京分會訓令限於四月上旬舉行成立大會凡我同業務希於四月二起至五日止向本會辦事處會員登記完整手續幸勿自棄致有向隅不均之議特此通告 會址 天青街口復興路三百六十二號 B3075

中國社會事業協會主辦 首都大衆殯儀館籌備處啓事

本館籌備伊始，擬暫設殯殮部，公墓部，及施棺義葬部，就緒再行開辦外，茲先將施棺一項，提前舉辦，自四月一日起，凡首都赤貧住戶，因喪葬無力購棺者，其家屬或親友，向本館籌備處領取申請書，依式填具，經該區坊保甲長之證明蓋章，本館派人調查確實者，即行發給棺木一具，以資救濟，惟本館經費無多，每月施棺暫以六十具為限，合併聲明此啓。館址：復興路一四七號之一 B3060

中國社會事業協會設立訓練班 侍應生訓練班招生通告

㈠宗旨 提倡勞工服務授以實用智能適合社會需要為宗旨 ㈡名額 男生二十名女生三十名 ㈢投考資格 凡年齡在十六歲以上二十五歲以下具有高小畢業程度或有同等學力體格健全者均得報名應考 ㈣報名手續 須繳呈證件及最近二寸半身照片四張並填具報名單一紙 ㈤考試科目 國文算學常識口試 ㈥訓練期限 暫定為一個月必要時得提前或延長 ㈦上課時間 每日下午一時至五時 ㈧待遇 在訓練期內除書籍文具等概由本班供給外每名酌給津貼五元 ㈨報名日期 自即日起至四月十日止 ㈩考試日期 四月十二日 ⑪開學日期 四月十五日 ⑫報名及考試地點 本班 班址：本京中山東路三〇五號 B3056

兒童齒科院

四月四日為慶祝兒童節起見特于是日送診一天

院長留日東京齒科醫學士陳朝政

南京分院：中山路吉兆營吉兆里

專醫花柳

淮海醫院

採用最新科學方法治男女一切花柳性病等症

精割包皮

淮海路九三號（抄紙巷口）電話二一五五七

齒科名醫 徐志冲 醫師主辦

志冲牙科醫院

採用最新科學方法治理一切牙科難症

附設健康護齒會以最低之代價保君一年口腔之安全

院址 復興路七十九號 中央商場南首 A810

兒科專家 兼內婦科

中醫張仲樑

診所明瓦廊九十八號（原住新街口）

樵山醫院

專治內科外科性病科 特設電療科愛克司光線科

院址 中山路一二七號

門診 每日上午九時至下午四時 星期日下午休診 祝節日全日休診

出診 每日下午四時至七時 星期祝節日休診

顧洪模 主辦 博濟醫院 內外科專科醫師 在京有十六年之歷史

專醫性病 梅毒 洩精 遺精 早洩 陽痿 發育不全 感受性慾之快樂 … 急性慢性淋濁 治一徹底 根治 每日上午八時至下午六時 院址：洋珠巷 砂珠巷 姚平巷 …

省三醫院

內外科 花柳科 產婦科 女醫接生 小兒科 包戒煙毒

院長醫學博士任省三 產婦科女醫師任國華

院址碑亭巷二四七 電話二一四六六

眼科專門

李眼科醫院

設備完全

院址中華路內橋（青年會對面）

眼科醫師李培 電話二二二四七〇號

南京

鍼灸療養院

門診部 療養部

中風不語、半身不遂、口眼歪斜、口角流涎、牙關緊閉、手足麻木、痲痺、瘋癱、氣喘、咳嗽、食積、邪痛、胃疼、筋骨痛、目痛、腰痛、遺精、男子陽痿、經血不調、婦人小產、下痢、膨脹、水腫、癱瘓、半身不遂、痔瘡、疔瘡、癰疽、瘰癧、疝氣、鶴膝風、一切風濕、食傷、白帶、血崩、一切婦人雜症

天壽參藥號

特設 接方送藥 代客煎藥 迅速週到 簡潔衛生

總號大香爐一二二號 分號珠江路三三六號 總號電話二二四五一號 A603

銀行錢莊不斷增設 金融益臻強化

新張商店數字頻升

【本報訊】本京商業事變時受損最鉅，蓋當時以南京為京滬線終點之故，迨國府還都以後，人民金融事業，獲有安全保障，各方游資，紛紛向京發展，中央儲備銀行，又應金融界之需要而告成立，因之金融保證準備充實，社會經濟，得此調劑，更形欣欣向榮，各業新張商店數額，較去歲已驟增一倍，其中大規模市場，如中央商場等，均恢復原來社會上之地位，同時最近兩日南京市銀行，又揭幕營業，社會繁榮，更有莫大期待云，

交易咸抱觀望 滬棉起落平庸

【滬訊】昨棉紗市況、因上日場後晤市、業中人心寧靜、做執中開盤為一千三百九十三元、即開低四元、開後市情、外棉客銷復起色、匯兌無甚變動、紗市需要雖見轉佳、台面交易都抱觀望者居多、金證…

客幫購意未懈 食油不易看跌

【本報訊】食油客幫購買、不懈、去胃續暢、惟苦於現貨枯索、市存頗寥羅掘、大連油漲風仍健、不易看跌、批價達一百四十元以上、零沽每元僅十餘兩

一般國戶略有出籠 肥皂火柴稍見回挫

【滬訊】日用品肥皂、火柴市況、稍見跌、蓋自市場現貨籌碼缺乏以來、市面漫漲無已、造創新高價、究其原因、不外乎投機市儈、把持囤積所致、今以價位過高、及謠言暫告平息、一般囤戶、略有出籠、計開固本皂每箱四十八元五角、白祥茂四十七元、黃祥茂三十六元半、箭刀皂三十六元、價疲、五角至一元、美麗牌火柴七百五十元、鳳凰牌七百三十元、亦跌二三十元、惟白禮氏洋燭、每箱仍為三十元〇四角、及火油每聽零批二十三元、價均疲定、

出口轉稀不耐久擱 蛋市被迫下降

【本報訊】蛋市近又下疲、氣轉暖、市情搖搖欲墜、關係天氣轉暖、貨主不耐久擱、蛋行均擇廉苛取、滬市出口日稀、蛋市因受銷淡影響、市盤回跌、每挑降至百元以內、每元已減售十一枚、

綠茶活動 細布回挫

【滬訊】昨日棉布市況、上午交易良佳、午後受粗布廠盤之提高、執貨者扳持、故成交轉懈、粗布九磅平定、十一、十三十四磅各牌均漲二角半、十六

滬紗益顯清寂 行情漲落有限

昨日現紗市況、趨勢益顯清寂、人心依然萎靡、市氣衰餒不堪、交易之稀、幾若晨星、行情漲落、之有限、始終徘徊於二三元之間、大致為雙馬棧單加租案準於本月十五日起實行、故一般執有棧單者、俱有吐貨之意、但掃墓節休假、適在加棧租之前、因之新進者極少、僅一部份空頭洋幫採納、略有起色、故抵補者尚不乏人、行情是以更形擴局、一日間最高與最低僅差三元、開盤為一千三百九十三元、比上日午收微升一元、入後因客幫尚佳、人心頗呈安定、但局勢欠利、大衆怯於做多、是以市氣從之呆定、直至收盤、無甚波動、在一千三百九十四元、收市比上日午收仍升二元而已、同業五做二千三百二十包、雜牌紗港實進五百六十五包、內雙馬估一百十包、行情因市氣不堅、難易直升、熱牌較挺、餘則平疲、

各地商訊

北京

【北京訊】華北商情大米西貢七九．五〇〇、仰光七〇．〇〇、西貢六九．〇〇、蚌珠八一．〇〇、七〇、京西稻七四．〇〇、麵粉金貨一六．一四五、天官一六．四〇…、鐘樓一五．三〇、紅四、綠龍二五．三〇、雜糧玉米獅子一四〇、五龍一一四〇、大麥一三．〇、黃豆二一．二四〇、綠豆一三．〇…、高粱一三．六一、花生二八〇、小米二八一、雲豆一八〇、小花生三．九、芝麻…、徐州東小米…、關東小米…、徐州玉米…、對英賣三便士十六分之…、美元…、五金元十分之七、買五金便士…分之八[illegible]

天津

【天津訊】天津棉紗現貨無變化、十支二鼎…、二十支三虎一一一…、馬一二七〇、二十支八馬一三一〇、二十支十全九七五、十支五福一二六〇、三十支十全一六〇〇、四十支八馬一六二〇、四十支藁子一八一〇〇、三十二支八馬一五一〇〇、陽光細布三九五五、麥粉天官一五．六五、綠桃一四五〇、五福細布三九二〇、外匯對滬九五．〇〇、對美五金元三十二分之七、對英三便士八分之一、足金青島棉絲布〜現貨〕十支寶來一二一〇〇、二十支六一銀月一六五〇、四十二支銀月一七三〇、花鳥三八八〇、

無錫

【無錫訊】錫市二日市況、較昨無甚漲落、機白元九二五〇、本秈九十七元、機白粳九十七元、機白大子秈九十七元、機白羊秈九十七元、糙粳八十六元六角、糙元八十四元

四角、粳稻四十二元二角、粉市綠豐年二十五元九角、綠飛機二十六元八角、綠順風二十五元四角、綠山羊二十五元八角、豆油每擔一二〇元、飾金每牌二一四〇元、軍票售二一四〇元、

廣州

【廣州訊】粵市二日經濟情況、金融港紙對大洋最高四八．六〇、最低四八．四〇、軍票對大洋最高二五．四〇、最低二五．二〇、港票對軍票最高一九．二〇、最低一九．〇〇、飾金港票入一七．三〇元、出一七．四〇元、軍票入三十三元、出三十三元五角、大洋入八十元、出八十四元、谷米上等四〇．五〇元、中等三十三元、下等二十四元

五角、花紗十支雙馬七六〇元、十六支大寶七六〇元、二十支水月八一五〇元、三十二支彩球一〇二〇元、四十支仙桃一三三〇元、四十二支雙馬一二六〇元、

蕪湖

【蕪湖訊】行政院糧食管理委員會皖南區辦事處、對於蕪市食糧決定直接收買、故米業聯合辦事處擬於即日起宣告結束、特具呈江處長請予核示、聞昨已得指令、組織機構仍須保存、凡派赴外埠之分辦事處所有購米款項、着即從事清理、

去年進出口貿易分析（續）

滑物油	公升	三一．八二三．〇五四	三．五五九．三七五	三一．二七二．一七六	五三〇．二四三	增	一．四三九．一二一	增	一六〇．八六八	〇．一一	〇．一六	增	〇．〇五
柴油	公鐓	一六八．六八五	四．二七四．五五八	二〇七．三一一	五．〇四八．一八六	增	三八．四四六	增	七七三．六一八	二五．四	二四．三	減	一．一〇
鋸方輕木	立方公尺	三一九．六六二	五．八五五．三四八	四七〇．五六〇	一一．三八六．九九一	增	一五〇．八九八	增	五．五三一．五六七	一八．三	二四．二	增	五．九
煤	公鐓	一．四一三．六七一	一〇．二一九．二四三	二．〇〇八．三五〇	一八．三四〇．一五八	增	五九四．六七八	增	八．一二一．〇一三	七．一三	九．一八	增	一．〇五
橡皮汽車胎	個	五七．一〇九	一．七〇八．九二九	五七．八九六	三．六四一．四五〇	增	七八七	增	一．九三三．五一一	二九．九	六二．九	增	三三．〇
小麥	公擔	四．六七〇．八三七	一四．八一六．一三四	一．四八八．五一〇	七．一八四．七四四	減	三．一八二．三一七	減	七．六三[illegible]．三九〇	三．一五	四．八九	增	一．七〇
大豆豌豆	公擔	一．二五八．七五〇	五．九四八．三四六	四六三．九三八	四．七一七．二八一	減	六八四．八一二	減	一．二三一．二六五	五．一三	一〇．一八	增	五．〇三
硫酸錏	公担	一．二一一．七八一	八．八五九．二九〇	二六四．一八九	二．九九六．九六三	減	九五一．五九四	減	五．八六三．三二七	七．二	一一．三	增	四．一
硫化元	公擔	九三．四四三	三．一二六．〇四一	五三．〇六二	六九八．五〇三	減	四〇．三八一	減	二二七．五三八	三三．六	五四．六	增	二一．〇
普通印書報紙	公担	五四六．三八九	五．八九〇．一〇六	三三四．九五〇	五．二一二．七四九	減	二一一．四三九	減	六七七．三五七	一〇．八	一五．六	增	四．八
棉花	公擔	二．四七七．三二八	六九．八一二．九八九	二．四四四．一四一	九六．七四〇．八一八	減	三三．一八七	增	二六．九二七．八二五	二〇．八	三九．七	增	一八．九
人造絲	公斤	六．二一〇．五一四	五．三二二．九三七	五．六六四．二八二	五．五一一．一〇三	減	五四六．二三二	增	一八八．一六六	〇．八五	〇．九七	增	〇．一二
小麥粉	公担	三．五七二．八一三	三〇．五七六．四七一	三．二〇三．四九三	五二．三八三．一九五	減	三六九．三二〇	增	一一．八〇六．七二四	八．三五	一六．三三	增	七．九八
精糖（方糖塊糖冰糖不在內）	公擔	八[illegible]七．五九三	九．八四九．二四八	五三五．一三〇	一二．三九九．五四四	減	三六二．四六三	增	二．五五〇．二九六	一〇．九	二四．二	增	一三．三
其他糖（粗糖在內）旋光度不過八十六度	公擔	五七三．五五二	三．五五五．二九二	四四九．二六二	四．一三二．七八一	減	一二四．二九〇	增	五七七．四八九	六．二	九．二	增	三．〇
其他糖（粗糖在內）旋光度不過九十八度	公擔	七六六．五一〇	七．一九七．二四六	六四二．五一七	八．一三八．三四五	減	一二三．九九三	增	一．一四一．〇五九	九．三	一二．八	增	三．五
凝青凝漿內含凝精五成	公斤	一．二〇三．一三三	二．二八〇．三五六	七四五．七九三	二．九一二．五九八	減	四五七．八三九	增	六三二．二四二	一．九〇	三．九〇	增	二．〇〇
汽油	公升	一三五．八六九．一一〇	一〇．〇〇一．九三〇	一二九．一〇四．〇一九	一二．二四五．一八九	減	六．七六四．〇一一	增	二．二四三．二五九	〇．〇七	〇．〇九	增	〇．〇二
石蠟	公擔	二八〇．二八九	三．五四四．六〇五	二五五．六四二	五．三八八．八三八	減	二四．六四七	增	一．八四四．二三三	一二．六	一二．一	增	八．五
紙版	公擔	二二一．六三一	一．七四九．二三四	一六七．四一〇	二．〇八二．二七一	減	五四．二二一	增	三三三．〇三六	七．九	一六．〇	增	九．一〇
紙菸紙	公斤	三．七九一．三二七	一．六二六．八九八	三．三七四．六一〇	二．一九〇．九四九	減	四一六．七一七	增	五六四．〇五一	〇．四二	〇．六五	增	〇．二三
輕木斫方及割段者	立方公尺	二七三．七九九	四．五一三．二九二	二三五．六三五	四．六五五．一〇〇	減	三八．一六四	增	一四一．八〇八	一．六五	一．九八	增	〇．三三

（每項數量單位之金額欄均為金單位）

商情

米糧 下行貨 市價 每石價：上白粳 無貨、中白粳 無貨、次白粳 無貨 … [illegible]

油糖 每袋價：赤豆、青豆、芝麻、小豆、大連油、天津油、生油、菜油、蔴油、秋油、青白糖（每包）、一號棉白（每包）、赤砂（每包）、洋糖（每担）、枝糖（每担）、青砂（每担）、粗糖（每担）、味粉 … [illegible]

煤炭 每噸價：紅牡丹、綠牡丹、藍飛塞、紅飛塞、綠飛塞、紅金山、綠金山、藍金山、奇中、江戶、中奇、雙塊、紅爍層、齋爍、竹木、大……[illegible]

香煙 每箱價：美麗、英、刀、女 … [illegible]

酒類 每担價：小白金龍、大白金龍、大長城、小長城、明星、五華、紫金山、大英、百花牌、美錫包、雙喜、雙斧、金鼠、長壽、吉祥、指南、大前門 … 高粱、紹興 … [illegible]

金融 每兩價：金買入市平、金賣出市平、銀買入市平、銀賣出市平、華興票買進、華興票賣出、日票買進、日票賣出 … [illegible]

雜貨：美孚洋油、亞細亞洋油、光華洋油、華福洋油、旗門牌石油、上海火柴每箱、南京火柴每箱、鎮江火柴每箱、僧帽牌洋燭、飛鷹牌洋燭、固本肥皂、五洲固本肥皂、日光牌肥皂、美華肥皂、每箱 … [illegible]

滬市簡訊

▲國米 昨日國米到貨仍佳、水陸運抵共有三百包、本街走銷多先淡後活、平疲、交易淡泊不多、揚州

昨日茶市、錦隆洋行進綠茶無色蝦目四十五箱、成交價二百八十五元、聞係昇昌盛茶棧所售出、至國戶吸胃、依然活躍、協記號向協大廠進抽珍三十箱、成交價為每擔二百六十元、至紅茶市況、上檔貨佈樣者稀、致乏成交、

磅地球、雙象升五角、細布富貴、大鵬、多寶平定、九魚牌下跌五角、獨厲龍頭降一角半、十二磅富貴細斜升二角五分、開三十九元二角五分、新五蝠漂布升五角、開十四元

▲洋米 現日洋米市況起伏不定、早晨開市因供售續多而呈疲勢、旋以內地幫突在市採辦小絞米三百噸、運往漢口、南京等處、因此引起人心振奮、行情一度高漲二三元、終因本街走銷動而不暢、浮國散戶吐賣仍多、乃復呈軟化、結果大致比上日僅升元許、統市成交現貨七千多包、又英華司二百噸、▲麩皮 麩皮市況、昨

故人心頗呈佳化、市情大多趨堅穩之局、計售開北幫白粳價為一百廿元至一百十二元、南港薄稻一百〇九元至一百〇八元半、均屬無裝者、價比前略挺、統市成交一百多石、

統市祇做開福新麩皮一百包、價為廿八元、與上日同、

上海河內輪船公司、京揚綫江瑞聚龍二輪、每日上午往揚州、時輪沿途各碼頭、後划子口 日金八十錢

大河口	日金九十錢
沙漫洲	日金一圓
泗源溝	日金一圓十錢
十二圩	日金一圓二十錢
瓜洲	日金一圓三十錢
八里鋪	日金一圓四十錢
六圩	日金一圓五十錢
揚子橋	日金一圓六十錢
揚州	日金一圓六十錢

南京新報火車時刻表

（中國時間）

京滬綫

南京至上海（南京開）特快	普通	天馬	特快	普通	站名	上海至南京（上海開）特快	普通	天馬	普通	特快
19.45	18.50	15.10	12.30	14.22	上海	7.00	7.50	9.30	10.40	14.00
18.16	16.45	13.50	11.00	12.15	蘇州	8.32	10.01	10.57	13.11	15.48
17.29	15.37	13.07	10.14	11.06	無錫	9.14	11.07	11.42	14.17	16.30
16.42	14.41	12.28	9.30	10.04	常州	10.01	12.36	12.24	15.27	17.18
15.24	12.30	11.15	8.12	7.42	鎮江	11.23	14.40	13.37	17.28	18.38
14.00	10.40	10.00	7.00	6.00	南京	12.30	16.25	14.40	19.00	19.45

津浦綫

北京至浦口 浦蚌	通車	站名	浦口至北京 通車	浦蚌
	7.05	北京	17.50	
	10.10	天津	14.48	
	18.30	濟南	6.40	
	6.00	徐州	21.30	
5.10	10.10	蚌埠	17.10	14.38
7.53	11.58	明光	14.55	12.13
10.30	13.46	滁州	13.00	9.12
12.30	15.10	浦口	11.30	6.50

京蕪綫

南京至蕪湖 普客	普客	站名	蕪湖至南京 普客	普客
14.10	7.10	南京	12.20	18.22
14.53	7.53	中華門	11.43	17.48
15.41	8.40	江寧	10.52	16.55
16.24	9.19	慈湖	10.15	16.18
16.32	9.27	馬鞍山	9.58	16.03
16.47	9.42	采石	9.44	15.49
17.13	10.08	當塗	9.10	15.23
18.05	11.00	蕪湖	8.00	14.30

中國社會事業協會

紀念國府還都劇目

各界要求挽留一天（星期六）晚七時起表演拿手傑作 B3087

◉特請永社全體社員參加

全班串 賣絨花：陳文源君 華慧鸞女士 林禹華君 薛禮

獨木關：顏潔女士 狄雲鸞 顏釗君 盧昆傑

得意緣：王福山君 蔣幹 趙志善君 黃蓋 朱伯平君 孔明

全本三國志：言少朋君 魯肅 言小朋君 趙雲 凌德源君 周瑜 葉向榮君 曹操 林樹東君 闞澤

法門寺：馬連昆君 劉瑾 葉向榮君 劉公道 葛偉昌夫人 宋巧姣 言菊朋君 趙廉 陳文源君 劉彪 王福山君 賈貴 郭少華君 宋國士

票價 對號入座十元 不對號五元

廟堂行路 准代大審

戒烟 戒毒

鮑正療養院專門 首都唯一 設備完善 戒法新穎 取費低廉

院址 石鼓路三十五號 電話 二二四九二號 A822

中西醫師 李仲達 經驗四十餘年曾任軍政醫務主治內外各科祕治婦女經痛 帶下不調 月經不育 痰痲 淋濁 最新藥注射 梅毒 下疳 病後耳聾 便毒 似盲 凡有腳氣 療病 各種病 ……診所南門釣魚台九三號

廣通醫院

包戒煙毒 用最新良法 無痛苦 毒癮頓除 住院如家 一星期內徹底斷除 章程函索

統治內外花柳各科（精割包皮）

婦女痛經

醫師華達三

院址 中華路府東街

金陵產科醫院

徐松芬 女醫師 產科 婦科 各人

地址中華路許家巷22號 A861

日中醫院

毒科 皮膚科 產科 喉科 眼科 內科 花柳科 男婦各科 中西醫 北京醫 小兒科 門診 上午八時至十二時 下午三時至七時 出診隨到隨請

院址 丹鳳街大石橋 電話二二四三六號 A811

中青齒科醫院

齒科全科 齒科醫師林中青

院址遊府西街45號 電話二二四三六號

國醫楊伯雅子

楊紹伯醫室

朱雀路慧圓街十三號

兩大奇書

兩性生活百科 男人必讀 女人必讀 A813

閨房聖經 貞與淫

預知女人有貞淫 室前未有奇書

函索即寄 ▲上海六六拔一號 大風書社

專治花柳白濁

百齡醫院

皮膚科 性病科 戒煙科 內外科

女醫接生 精割包皮 （附設）產科

院址國府路九號 電話二三四九七號

厲羣牙科醫院

院址：南京鼓樓貴泥岡南首

翟梭妻 俊良專療

各期梅毒 下疳橫痃 急慢淋濁 睪丸炎腫 陽萎早洩 女子白帶 婦人陰瘡

包醫徹底根治 負責痊愈 每元收拾元 藥費只收拾元 需要注射數次 統治內外各科 包戒鴉片白麵 上午八時至下午五時 昇州路西段糧米巷口 星期照常應診

專門 戒烟 戒毒

廣東醫院

大醫師程立鈞

本院醫師以二十餘年之經驗、徹底斷根、毫無痛苦、為同胞解除疾病、不勝計數、本京人什早已經本院戒絕者、數人影響射、藤來有口皆碑、惟恐有君注意勿為所欺、道幸請君誤役、請章程函索即寄、院址中華路府東街

劉浩醫師

地址鼓樓大民會對面湖南路西橋口七十四號

科目 內科（心臟血管）肺胃腸腦神經系疾患 小兒科 皮膚花柳科 性病 眼科 及新法戒煙

門診 上午八時半至十二時 下午二時至四時 出診 隨請隨到

時間 星期六下午 星期日下午 各科門診 預約日 午前

國醫 推拿科徐希濤

專治 中風不語 半身不遂 四肢麻木 手足拘攣 肝胃氣痛 肺癆吐血 小兒驚風 跌打損傷 新久腰酸 膝腫 經痛 疑難雜症

診所復興路南首八號 應往

傑初

診療所 謝惟仁醫師

科目 花柳科及新法戒煙 統治內外各科

巷口對面 地址昇州路二六三號 時間上午九時至下午四時

中外新藥 專家配方

新民大藥房

太平路一五五號郵局斜對 電話二一七八〇 A815

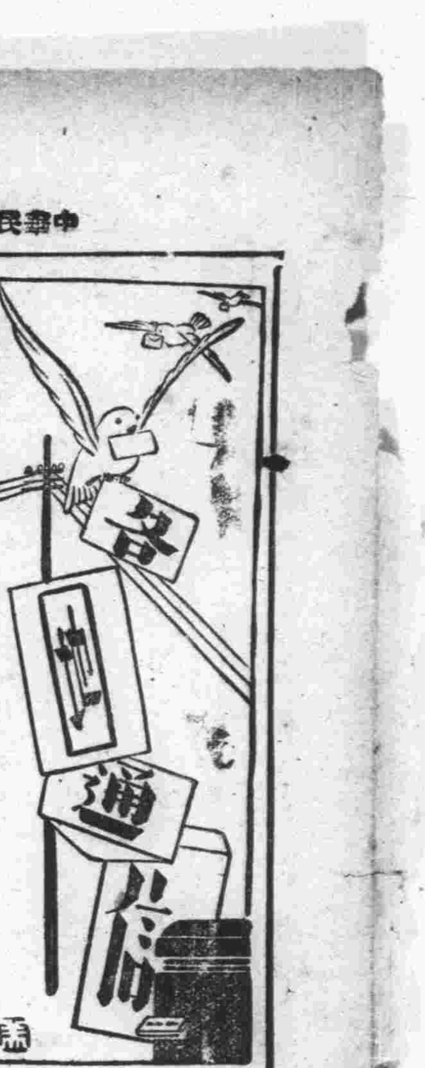

今日紀念兒童節 各地皆擴大舉行
並舉辦健康比賽力謀兒童幸福

【杭州訊】國府還都後第一屆兒童節省會當局刻正積極籌備慶祝事宜、除已向省市各機關、擴大徵集糖果點心分贈兒童外、籌備會並推宗兒教協會分會、杭師附小市民教館、為大會主席團、教師半月刊、出兒童專號、各級學校、參加兒童節慶祝大會代表每學級五人、增加招待流浪兒童、及兒童書法比賽兩項活動、比賽、自昨日起在省體育場報名、參加兒童、甚為踴躍、

杭州 大會規定會程、一、慶祝大會上午九時在大光明舉行、請各機關長官訓詞、並放映電影、二、沈代主席概贈糖果二千包、省黨部贈麵包一百包、其他各長官、贈賜物品亦多、三、省主席、教育廳長、杭州市長、於是日分別在本機關大禮堂、招待兒童代表、四、大光明影戲院、杭州影戲院主徐夢痕、決定於是日減價、優待兒童、其他商店、分頭接洽、

蘇州 全蘇嬰兒健康比賽、報名者竟達四百八十人、自四月一日至三日舉行預賽、四日起舉行決賽、每組錄取二十五名、共一百名、隨時給獎、其未中選者、亦酌給獎品、統於五日起、隨帶參加證、往舊學前吳縣縣立城區民衆教育館領取云、

漢口 【中央社漢口三日電】市教育局以本月四日為中國兒童節、特規定慶祝兒童節宣傳大綱、分飭各校遵照辦理、

揚州 本縣嬰兒健康比賽、已自昨（三十一）日起開始報名、四日晨假座左衛街實驗小學舉行、

丹陽 本月四日為兒童節、縣府特於昨日下午召開籌備會議、出席者、應子同、孫心元、暨各校校長等二十餘人、對於兒童節如何籌備慶祝事宜、

常熟 昨日特由教局通知縣公私立各小學校長、定於今日（一日）上午九時在實驗小學開談話會、商討兒童節日辦理慶祝進行辦法、

粵陳主席赴汕頭
就兼任東區督察專員職

【中央社廣州二日電】廣東省政府主席陳耀祖、自奉命兼任東區行政督察專員後、陳氏特於三十一日偕同隨員乘輪赴汕就職、并巡視汕頭行政、

粵擬開辦警官學校 設囚徒教誨室
省府委員會議議決

【中央社廣州三十一日電】廣東省政府委員會第五十二次會議、於三十日在省府會議廳舉行、出席委員陳耀祖、暨全體委員、主席陳耀祖、（甲）報告事項（略）、（乙）討論事項、㊀（略）、㊁據財政廳呈遵令擬具廣東省各市縣政府預算審查委員會組織規程、請予核示案、決議規程通過、并指定財政廳所派代表、為該會主任委員、㊂據廣東全省商會聯合會籌備委員會呈、請按月補助該會經常費軍票一千五百元、經予照准、并飭由建設廳工商建設費項下撥支、請追認案、決議通過、㊃擬由省庫撥付廣州市政府轉發衛生局本年度防疫經費四月至十一月軍票十七萬三千七百元案、決議通過、㊄據廣州市政府呈該市府參事潘子誠、秘書吳寶之、另有任用、擬請免本職、并擬請呈荐吳寶之為該市府參事、潘子誠為秘書案、決議通過、（丙）臨時動議、㊀主席提准高等法院函、擬設置特別囚徒教誨室、附具經臨費預算書、請由省庫撥給案、決議原則通過、辦法及預算交教育廳財政廳審查、㊁據汪警務處長簽呈、擬接收中央警官學校、廣州分校、繼續開辦廣東省警官學校、擬具組織規程、支付預算書、請予核示案、決議通過、組織規程及預算書、交王委員汪委員審查、㊂奉交審查廣東省宣傳處暫行組織規程、經費預算書、經會同審查完竣、謹擬具審查意見、提請公決案、決議照審查意見通過、㊀主席提擬、自本年五月一日起、禁絕廣州市區各種賭博案、決議通過、

儀徵慶祝還都 盛況空前

慶祝國府還都初週紀念日、本縣各界頃在縣政府大禮堂擴大熱烈舉行、茲悉是日各要道口松花牌樓高聳、滿壁五色標語繽紛、而籌委會撰印告民衆書散發、儼如雪片飄舞、與各商店住戶高懸國旗及紅燈籠、相映成趣、情緒熱烈、舉縣若狂、計參加團體機關共二十二單位、連各校師生統計約二千餘人、會場內幾擠得水洩不通、九時正典禮序幕、由朱祕書領導行禮如儀畢、即席報告紀念還都意義、闡述警闢、促人深省繼縣黨部黃委員演說、檢討國府還都一年來政治、軍事、經濟有相當進展、披瀝無遺、博得掌聲雷動、然後高呼口號、聲震雲霄、於散會後、全體列隊遊行、蜿蜒達里許、一路軍樂悠揚、引得小天使們載行載歌、萬人空巷、午後化裝表演、情節逼眞、宵妙活潑、在日落西山下、始行閉幕

皖教育廳派員 視察各縣社教

【中央社蚌埠三日電】皖教廳為明瞭社教機關最近情況、特分別派督學程屺瞻、賀箴、視察省縣民教館、蘇皖英督學、視察各民衆學校、並於二日、繼續視察公共體育場、

國府還都一年來工作概況（五）

第三、改進監獄行政、人民因違反法律而受法律的制裁、在監執行、因事變後各地監獄受經費或其他限制、未能勵行在監人犯勞作、有失國家法定勞役的本旨、司法行政部為顧念人犯謀生技能的缺乏、通令各地監獄勵行監犯勞作、使人犯均有相當技能、將來期滿出獄、均有謀生技能、而免再行犯法、此項工作積極推動、對於社會安寧的促進、有很大的幫助、所以各地監獄均酌量當地社會經濟情形、陸續舉辦、逐漸擴展、可經減免減刑出獄的人犯、其無親族親戚者、亦均責付當地警察機關、設法介紹入救濟院習藝所等慈善機關、妥為安置、政府對於違反法律的人民雖均依法加以制裁、然對人民犯法的預防、及對出獄人犯的再犯、亦竭力注意、以期消滅罪犯、故對出獄人保護會等均將積極着手推行、其他如各項法規的修訂、乃確定典章、使人民有所遵循、安危治亂、以為復興張本、訓練司法人員、確立法治、造成良好司法官吏、保護人民福利、凡此種種、一年以來政府惟和減少人民痛苦、使社會秩序歸於安寧、良善勤奮的民衆均得於法律保障之下、各安其生業、培養元氣、上下一心、從事建國大業、國府還都、於此一載、全國民衆仰望之和平秩序、賴全國上下一致的努力、雖瞻懷時艱、困難甚多、然以一年來之努力、未敢期為成功、尤須以此一年來的成就、作為復興基礎促進憲政的實現、尤望全國民衆、體念艱苦、克服方難、努力於建國大業的達成、

十、一年來的宣傳工作

凡是一種革命運動、必須先要使人民了解其主張、發生了信仰、然後才能產生出推進這種運動的力量、這次國民政府改組還都、在中國的革命路線上、固然已經劃下了「和平反共建國」的新革命階段、但是一般人民、因為過去深受了渝方歪曲宣傳的麻醉與矇蔽、對於現階段下「和平反共建國」的國策、仍舊未能有深切的了解與認識、為了要粉碎渝方歪曲虛偽的宣傳、增強人民對於「和平反共建國」國策的信仰、所以還都後的國民政府、對於宣傳工作非常重視、去年國民政府還都南京的時候、便經中央政治會議議決、在行政院之下增設宣傳部、以擔負起全國「和平反共建國」的宣傳工作、宣傳部成立以後、對於全國的各種宣傳工作、推進不遺餘力、一年以來已獲得了很大的效果、茲就其一年來工作中的重要者、分為四個部門、簡括的列舉於下、

一、宣傳指導 宣傳指導為推進宣傳工作的必要條件、因為宣傳如不得法、便失去了宣傳中心的依據、而不能獲得預期的目的、因此宣傳部對於每一件需要宣傳的問題、事前必詳細的加以研究檢討、然後根據和平反共建國的原理、擬訂宣傳要點、頒發各地宣傳機關以為宣傳的準繩、而作成全國統一的擴大宣傳、平時對於各地的報紙刊物通訊等、也經常的予以積極的審查和指導、使其得有循次改進的機會、此外尚有對各省市宣傳工作的審查和指導、新聞記者的活動指導、宣傳工作人員的訓練等、皆具相當成績、尤以中央宣傳講習所的設置、造成了「和平反共建國」宣傳的基幹部隊、現在第一期畢業學員已開始負起了和平運動的前哨任務、

二、宣傳事業 宣傳部除了指導宣傳以外、并司主持或扶植全國宣傳事業的發展與推進、還都前的三十八家報社、宣傳部設有中央報業經理處、每月補助其紙張或經常費、以促其發展、現在有很多已定以自給、對於發揚和平反共建國眞義的叢書雜誌、更在極力編纂出版、一年以來繼續出版的叢書、已有汪主席和平運動言論集等二十餘種、雜誌、已有中央導報等十餘種、均為一般人所愛讀、其他如成立中央電訊社、以統一全國通訊機關、構成情報網、成立中央書報發行所、以經營全國書報的發行、所以使宣傳刊物能普及於全國各地等、皆為極重要的工作、

三、特種宣傳 特種宣傳包括、廣播電影戲劇等宣傳事業、因為這些宣傳工作的大號化、易於使宣傳的力量達到民間、所以宣傳部對於此項工作、極為重視、一年以來所做的工作、歸納起來、有㊀電影檢查委員會的恢復、㊁中華電影公司內部組織的調整、㊂廣播事業建設協會的成立、㊃灌製各種有關宣傳的演講片、㊄指揮廣播事業、㊅繪製各種宣傳圖畫、㊆編製和平歌曲等、皆有很好的成績表現、

四、國際宣傳 國際宣傳的目的、在對國際宣揚我國國民政府的國策、與政情、俾使「和平反共建國」的眞義、得以普遍傳達於全世界、一年以來、國際方面對於我國國民政府頗為關懷、先後有奧衆安領導的美國經濟考察團、西班牙經濟考察團、美著名作家威廉氏、女記者伊班余士夫人員等入京晉謁主席、對還都後國民政府的邁進、表示無限的驚佩、足見一年來國際宣傳所收的效果。總之一年以來、宣傳部對於「和平反共建國」宣傳工作的進行、始終與渝方展開了正面的側面的鬥爭、對於渝方的欺騙政策、給予迎頭的痛擊、因此一年來人民對於和平運動的信仰、顯然已臻強了萬倍、相信今後的努力、定能促成全面和平的早日實現、（完）

愛齒牙科醫院
本院不但有近代設備，物理療法X光線，科學而且設備諮詢家，如蒙光顧，無任歡迎。
上海九江路三井銀行大廈二樓一三九號 電話一四二七三號
第二醫院在禮查飯店內 電話四六一三一號

蘇各縣反對黃河改道 明日開二次會議
揚請願團籲請中樞堵決口

【蘇州訊】江蘇省各縣士紳、組織反對黃河改道、力爭中牟堵口請願團、已在中山堂設立通訊處、並推舉代表劉祖望、奚則文、顧天錫、劉啓明、周卓人等赴京、向中央政府有關係方面請願、結果極為滿意、各代表已於日昨先後返蘇、茲聞請願團方面負責召集人、決定於本月五日下午二時、在元妙觀中山堂二樓、江蘇文藝協會會議室內、舉行第二次會議、通知業已分別發出云云、

【中央社揚州三日電】豫省興築新黃堤、導黃入淮、以鄰為壑、蘇皖各界、以事關數千萬生命財產、特聯合向中樞各當局請願、迅堵中牟決口、俾黃水仍循故道、現揚州耆紳方小亭、吳孝侯等、亦代表江北各縣民衆、晉京請願、據理力爭、沿運各縣代表蔣太華、倪伯符、程南村、姚本善、張少齋、查鳳池、余長等、連日在揚協議組織請願團、繼續晉京向中樞請願、不達目的不止、

濟市西郊開民衆會 舉行警備演習
各小學少年團同日檢閱

【濟南訊】濟南市公署、及新民會市總會、舉辦之西郊自衛團警備演習、於三十一日上午十一時、在濟南西郊匡山莊舉行、同時並召開民衆大會、是日到省市各機關長官代表、及一般民衆約千餘人、行禮如儀後、首由濟南市公署社會局長陳叔繁代表朱市長致辭、繼由省公署代表方股長致詞、再次由新民會市總會代表蔣光麟致詞後、遂開始演習、一為閱兵式、二為分例式、三、為警備演習、並由省警備隊任高主治中、警察署魏署員任評判、徐局長任檢閱官、至下午一時、始行檢閱完畢、表演餘興後、始行散會云、

【又訊】濟南市公署、為強化治安、對市屬各小學訓練之少年團、加以檢閱鼓勵、而使各少年明瞭強化治安之眞義、而以自覺之精神、加強鍛鍊、以期將來能担負偉大建設新東亞之責任、昨（三十一）日該署檢閱市立莪雅坊區四小學、下午二時、莪雅坊小學、縣西巷小學、少年團四百零二人、齊集莪雅坊小學體育場舉行、市公署教育專員、教育局科長省公署教育廳長、郝教育廳長均蒞場檢閱、訓話後、始正式檢閱、開始檢閱、總領隊報告受檢人數進行閱敬禮、各隊演習、再原地整列、始行發獎、四時餘、始行解散、

國府還都紀念 故都舉行集團結婚
余市長親任證婚

【北京訊】昨日為國民政府還都、及華北政務委員會成立週年、雙重紀念之吉日良辰也、本市亦於是日下午五時、在懷仁堂隆重舉行、第一屆集團結婚典禮、集團結婚、前於民國二十六年六月二十日舉行一次、其後因報名參加者不多、故三年來、迄未續辦、本市社會局為謀人民撙節糜費、特呈准市署、繼續舉辦、於本年一月開始籌備、報名登記之佳偶、異常踴躍、共達二十三對（臨時因病請延至下屆、故祇有二十二對）婚禮吉期、經社會局擇定三月三十日、其意義之深刻、自無贅言、昨日天氣晴朗、微風和煦、規定於下午五時行禮、三時許、各對佳偶、即陸續蒞止、主婚人、介紹人、以及觀禮來賓、亦皆紛紛到來、尤以青年男女為多、衣香鬢影、西服與旗袍並美、濟濟一堂、不下千人、盛況罕見、禮堂布置、東為新婦化裝室、西為新郎休息室、台上懸一雙喜字霓虹燈、光輝映照、喜氣盈溢、並陳列鮮花多盆、益增美觀、台前置大案一、紅燭高燒、中燃檀香、煙氣裊裊、芬芳撲鼻、準時行禮、奏管弦樂、音調抑揚悅耳、後、二十二對夫婦、魚貫步入、並無儐相、亦無牽紗女童、僅以細樂伴奏、各人面部均浮喜容、新郎各個英俊、新婦端莊美麗、可稱珠聯璧合、天配良緣、二十二對緩步行至台前、依次分立兩行、洪局長報告籌備經過並宣布結婚人姓名後、司儀者高呼「各結婚人相向行三鞠躬禮、各對一律相向對立、五鞠其躬、引起觀禮典堂大笑、各新夫婦、亦不免「燒盤」、余市長以百忙之身、親任證婚、由自太和門主持民衆大會完畢、復蒞臨懷仁堂、其不憚勞、重公務之精神、彌足感佩、市長對各結婚人依次授以證書、以莊重之態度、並發紀念品後、以清朗之語調致訓、祝各結婚人、夫唱婦隨、眉齊案舉、用張鴛侶、永式鳳偕、綿綿瓜瓞、五世其昌、各對新人、接受訓示、鞠躬致謝、一幕嘉禮、於焉完成、各對新人、復相偕徐步後院、同攝一影、以留紀念、聞下屆將在六月內舉行云、

鄂首屆警務會議 三天圓滿閉幕
出席者卅一縣代表百餘人

【漢口訊】湖北省警務處召開之湖北全省第一屆警務會議、於前日上午十時、在省府會議廳隆重舉行揭幕典禮、何省主席、各廳處長、暨友邦陸軍特務部落合部長、松田課長等、均蒞臨參加、大會主席為省警務處長王壽山、各縣警察局長報到者、共為三十一縣、一百餘人、各出席人員均一律穿着制服、精神飽滿、十時許、振鈴開會、首由王主席致開會詞、繼由何省主席、落合部長相繼致詞、末由警務處祕書主任濮致銓報告大會收到文件三十五件、開幕儀式完成、旋即攝影散會、下午二時、舉行正式會議、進行指示事項、至五時散會、昨日上午指示事項、下午指示事項、今日報告事項、中午由何省主席招待歡讌各縣警察局長、及參加會議人員均出席、下午二時、即舉行閉會、何省主席親臨參加、行禮如儀後、由王主席致閉會詞、繼由何省主席致訓、始閉幕云、

當塗成立茶葉查驗所

【中央社蕪湖三日電】工商部茶葉運銷管理局皖贛區分局、以當塗為皖南要衝、向為茶運孔道、爰經呈准層峯、在該縣設立查驗所、以資查緝、聞已委派徐朗如為主任、於一日組織成立、開始查緝工作、

武進自衛團成立 總副團長就職
蘇省府派代表監誓

【武進】本縣自衛團總團部組織成立後、於昨（一日）晨十時、在中山紀念堂、舉行總副團長暨新任十區區長聯合宣誓就職典禮、到本縣各機關團體代表及來賓暨地方士紳等數百人、友邦各機關長官及居留民會代表等亦均蒞臨參加、省府高主席派代表鄭科長誠亢、蒞臨監誓、民政廳蔡廳長代表閔祕書仲謙、省委奚則文、李志雲、及省黨部代表蔡委員實璜、蘇州特務機關吉野機關長等、亦均聯袂乘車蒞常指導、宜興揚縣長斌彥亦到常參加、情況至為熱烈、

丹教師講習會 行開學禮

【丹陽訊】縣政府茲為增加小學教師進修起見、爰利用春假期內、舉辦師資講習會、於昨日（一日）上午九時、在實驗小學大禮堂、舉行開學典禮、參加者、應祕書、孫教育科長、縣黨部員委王懋良、暨其他各機關團體代表學員約百餘人、首由會長陳縣長代表應祕書致開會詞、次由林督學報告、籌備經過、繼由王委員說、最後由學員代表姜紹曾（實小校長）致答詞、攝影散會、

皖省鳳懷地院 焚燬違禁毒品

【中央社蚌埠三日電】鳳懷地方法院、所有違禁案件、計一百零八起、沒收毒品不下千百餘件、頃由汪院長會同首席檢察官、於四月一日在該院門前、舉行焚燬毒品、至十二時始行蕆事、攝影留念、

籌款疏濬運河

海甯 海甯城區通郭店之運河、因年久淤積、致往來船隻時有擱淺阻塞、水路交通殊感不便、本縣譚縣長有鑒於此、擬即予疏濬、聞經估計其經費在萬元以上、刻正籌措款項、籌備疏濬事宜云、

來安春運會 定期舉行

【來安訊】來安縣政府於日前召開第一屆春季運動大會籌備會議、一、議決名稱為來安縣第一屆春季運動大會、二、議決大會日期為四月十七十八兩天、三、議決設名譽會長三人、正副會長各一人、名譽裁判長二人、總裁判一人、及總務、設置、評判、救護、運動、遊藝、獎品、警衛等八股籌備進行云、

止咳靈漿

應用 安全。本劑純由知蜜草製成，與世傳之麻醉摧吐性鎮咳劑迥異。全無阻止食慾，妨碍胃腸之弊，多服連用，毫無關係。

効果 確實。本劑之特徵，即能潤澤喉頭，緩解粘膜炎症，根本使氣流通暢，化痰鎮痙，非一時的麻醉性藥品可比。

味道 適口。本劑除主藥之知蜜草外，又曾應用本社獨創之矯味方法，配伍精到，芳純如蜜，雖平素異常嫌忌湯藥之幼兒，亦極喜歡服用。

知蜜子聖
チミツシン

上海田邊洋行

(14)T.A.72

萬全記酒菜館 福
電話二三六五八號
精美禮券 贈送最宜
地址夫子廟貢院東街
A694

大陸西餐館 牛肉莊
自製各種德式香腸火腿 運青島黃牛肉各種食品 一應俱全
中山路一七一號 電話二二〇九三號
中山路二一五號 電話

太平洋酒菜館
津川名菜 女子招待 空氣流通
各種筵席 房間清潔 蒙如惠顧
隨意便酌 坐位寬暢 特別歡迎
地址夫子廟貢院東街 電話二一七四八
A531

新開
請各界旅客注意
白下飯店
房間美麗 侍候週到
交易伊始 定價低廉
地址白下路二二一號

元代戀愛劇略說（下）

天靈

殘本董秀英花月東牆記中之「薄媚曲破」，寫男女私情，甚爲大膽，因曲長不錄。韓來覩御水流紅葉是譜一位多愁多感的宮娥的哀思，曲文之秀美，亦爲元劇中所罕見。

馬東籬的字，里，亦請見白仁甫與馬東籬稿中。他的劇曲以清麗勝，爲一「神仙道化劇」之作手；戀愛劇不多見，惟有破幽夢，孤雁，漢宮秋，可爲本篇論及。

漢宮秋並不單是純粹的戀愛劇，其中寫羣臣之無力，要拿一個女子去挽救危局，是一個得力的諷刺。劇中第四折送別王嬙一段，寫得很淒涼：草已添黃色，早迎霜；尤褪得毛蒼；人搠起纓槍；馬負着行裝；車運着餱糧；打獵起圍場！他，他，他，傷心辭漢主；我，我，我，攜手上河梁。他部從入窮荒；我鑾輿，返咸陽；返咸陽，過宮牆；過宮牆，遶迴廊；遶迴廊，近椒房；近椒房，月昏黃；月昏黃，夜生涼；夜生涼，泣寒螿；泣寒螿，綠紗窗；綠紗窗，不思量。（望江南）呀，不思量，除是鐵心腸；鐵心腸也愁淚滴千行！……

鄭德輝，名光祖。平陽襄陵人。以儒補杭州路吏。爲人方直，不妄與人交，故人都很渺視他。其曲甚至流傳到閨閣，爭呼爲鄭老先生，可見他的曲文是很動人的。病卒，火葬於西湖之靈芝寺。

德輝是元曲第二期人物了，故在行輩上當後於關，王，馬，白。太和正音譜評其曲如「九天珠玉」，曰：『其詞出語不凡，若咳唾落乎九天，臨風而生珠玉』。作劇十九種，今存四種。㑳梅香和倩女離魂是戀愛劇。

鄭振鐸在近著中國俗文學史裏散曲一項，說德輝非但比不上關漢卿，且連仁甫東籬亦不及；這話未免說得太過火，我們且來看一看他的作品：

（古水仙子）全不想這姻親是舊盟，則待教襖廟火刮刮匝匝烈燄生；將水面上鴛鴦忒楞楞分開交頸；疏剌剌沙鞴雕鞍撒了鎖鞓；廝琅琅湯偷香處喝號提鈴；支楞楞爭絃斷了不續碧玉箏；吉丁當精磚上摔破菱花鏡；撲通通東井底墜銀瓶！（倩女離魂）

好用疊字，以自然之聲音，來形容一切，是德輝的拿手。㑳梅香裏的：『你聽那禁鼓鼕鼕將黃昏報……』一段，其描摹之美妙，眞可說是九天裏掉下珠玉來了。

迷青鎖倩女離魂是由唐陳玄祐之離魂記蛻化而來。這故事的本身，便很動人，敍倩娘念情人王宙，離魂追隨，與宙同居。數年後宙攜倩娘之離魂回來，離魂與病牀上肉體，合而爲一。

此劇寫倩女（劇中以倩娘改倩女，王宙改王文舉，稍有變動。）想念文舉的熱情，描摹盡致；並對當時「男女授受不親」的舊道德，下了一個猛烈的抨擊；

（仙呂賞花時）他是個矯帽輕衫小小郎，我是個繡帔香車楚楚娘，恰才貌正相當，——俺娘向陽臺路上，高築起一堵雲雨牆。（么篇）可待要隔斷巫山窈窕娘，怨女鰥男各自傷，不爭你左思着一片黑心腸；你不拘箝，我可倒不想：你把我越間阻，越思量。

㑳梅香翰林風月，也是一本有趣的戀愛劇。其中寫樊素丫頭頗活潑天眞，看了，很使人想起皮黃戲裏春香鬧學的春香。

喬夢符，名吉，號笙鶴翁，又號惺惺道人。太原人。美容儀，能詞章。以威嚴自飭，人敬畏之。至正五年二月，病卒於家；是故，喬夢符亦後於關王等人，爲元曲第二期作家矣。輟耕錄裏數語，頗可看出夢符對於劇，曲之見解，摘錄於下：『喬孟（？）符吉，博學多能，以樂府稱。嘗云作樂府亦有法，曰：鳳頭，豬肚，豹尾六字是也。大概起要美麗，中要浩蕩，結要響亮，尤貴在首尾貫串，意思清新，能若是，斯可以言樂府也。』見識頗高妙，學「樂府」者，很可注意。

夢符共作雜劇十一種，今祇存三種，都是戀愛劇。杜牧之詩酒揚州夢，敍唐詩人杜牧戀少女張好好事；如果能拿唐人於鄴作的揚州夢記與此劇對照讀，以窺見其演化之情形，是一件很有意義的工作。玉簫女兩世姻緣敍韋皐與妓女李玉簫的戀事。李太白匹配金錢記的故事頗有趣，一面韓飛卿在丈人家裏象賊一般的吊打起來，一面卻已登科并奉旨完姻，弄得啼笑皆非。

太和正音譜評夢符的曲如「神鰲鼓浪，」又云：『若天吳跨神鰲，噀沫於大洋，波濤洶湧，截斷衆流之勢。』統觀上面三種戀愛劇，也跟鄭德輝一樣，寫得很柔美；（爲篇幅計，恕不舉例了。）所謂「神鰲鼓浪，」大約指他的散套或小令而已。

上面把元曲六大家的「戀愛劇，」作了一個約略的檢討。關於一些比較不知名的元劇家，如：吳昌齡，武漢臣，石君寶，楊顯之，戴善甫，李好古，石子章，張壽卿等諸家的「戀愛劇，」以及無名氏的作品，容再論之，

歸途

陳鐵男

一

妻的臉上，呈現着無限的快悅，在初春的晨光中，被微風吹亂了頭上的烏絲也似的黑髮，她的雙頰，紅潤得像小孩子般的充滿着血氣的雙頰，時時的去吻雛兒的額際，身體搖曳着如春風中的柳枝，雙足不停的向前走；懷中的雛兒，因爲被她震動的緣故，小嘴不住的一張一翕，兩顆烏黑的眼珠，動也不動，凝視着他媽的臉。妻走的速度，比平常超過幾倍，也許是太興奮了吧！她竟不顧地上的石子，險些被滑跌一跤，嚇得雛兒放聲大哭起來。

「休息一會吧？」我氣喘喘的對妻說。

「不中用的東西，我們女子都不如，這點路連算什麼？」一會兒就到江口了。」她笑着，五個多月的鄉村生活，可以說天天都沉溺在恐怖的深窟中，愁眉苦展着的她，今天開始笑了，如同得到一件寶貴的古物似的，右眼角下的一條很淺微的陷痕，明顯的現出來。

「妳忙着追尋死嗎？雛兒哭了都不問，給他一點奶吃吧！候他不哭了我們再趕路也不爲遲。」我有意的裝着怒容向妻說，但說完了話，突又懊悔自已不該掃她的興呀！

「你給他奶吸好了，要我幹什麼？」妻也頓時板着面孔。

「他又不喊我媽媽！」

「我站住了，拉住妻的右臂，接着說：「好！算我不是，請你休息一下！」

她又笑了。我倒臥在碧油油的草地上，望着妻哺雛兒的乳，那一副可愛的慈母臉色，不禁使我感萬分的喜愉，她的頭俯着，用手指輕輕的在他肥潤的頰上，貫着，從妻薄薄的唇間，吐出她內心的話：

「小小的年紀，將踏到人世間才十個月，就受如此的罪！唉，戰神的無果，居然也會打在這小東西的頭上，好了！我的心呀！我們……」她的聲音，漸漸低下去：「我們回家了，我們離開了虎口。」

雛兒彷彿知道他媽話兒似的，兩隻小腿，伸縮的抽動着，這是他天眞的愉快表示吧！

「小小的年紀！」妻不斷的用手指畫着雛兒的頰說：「媽帶你到江南那個家去，我的……雛！」雛終於吻了他一下。

「我們走吧！」我站起身對着天空舒了一口。

近兩月來，每夜都聞着土匪搶切的把戲，那般吃人的野獸，眼光着重在從江南逃到這裏的南京難民，他們的腦子裏，都以爲江南的人都有錢，不知江南有錢的人早隨着政府跑掉了，只賸下我們一羣可憐的人們！我想到朋友C君被洋燭燒焦了的雙腋，全身的衣服都被拿着手槍專事吃人的野獸剝去，我害怕起來，又聽說走路都有發生這些慘劇的可能，所以我又開始向妻說：「走吧！到家就好了！不，過了江就好了！」

我懷着一顆恐懼的心，我不敢坦白的將我想像到的野獸威脅南京人的事情告訴妻，只暗暗的默禱着，「願上帝保佑！不要發生那可怕的一幕！」

二

太陽已升到我們的頭頂上，放出牠那強烈的熱力；妻不顧臉上的汗珠，抱着雛兒向前走！

「不知道是什麼道理，我一點兒也不覺得疲倦？」妻把頭轉向後面問着我道：「毆！你呢？」

「也許是久別的江南在吸引着你吧？」我很隨意的回答着，然而我的心裏，仍舊是有說不出的「行路難」的痛苦。

「先生！你是到南京的吧？」

我們走到一個坐在路旁休息的年紀大概在六十以外的鬍鬚已有二寸長的老人面前，他停止抽旱煙的工作，向着我說，臉上縱橫的摺痕，像晒乾了的橘子皮，他的身邊還放着一捆行李，我從他的口氣中，可以料到，他也是準備回家的，和我們一樣的在歸途道上奔馳。

「是的！你也到南京嗎？」

妻聽見了我在和人說話，站在一顆枯老的松樹下。

「慈慈？先生，走長路不能太快，人容易累的，我也到南京，鄉下住不慣，黑頭又……」他無光的兩眼，向四下偷望了一卜，見沒有人，才敢大胆的把話說完全了：「……太多，造孽！他們是不講情理的呀！不論你有錢無錢，將你一頓死打，非刑的壓榨你！」

「你一個人嗎？」我懷疑他這麼大的年紀，孤零零的沒有人和他一陣走。

「不，我的兒子們前半月就回去，還是江南好，和以前一樣了，我的大女兒給在牛集，我就在大女兒家裏，討厭，每天都鬧黑頭（土匪），不能安逸的睡覺，所以我不等我兒子來接，要回南京去！」他挑起行李：「先生！走吧！」

「貴姓！」他突問我這一句。

「陳！你呢？」我們添了一個同伴者了，我以前恐怖的心裏，似乎減少了許多。

「張！」他走的速度，和我們差不多，看他樣子，好像不很吃力，我在抱愧自己，連個老人都不如。

「牛集已下來四十里了吧？」我問着他。

「七里塔，八里崗，三十到王莊。牛集離王莊還有十五里，前面就是七里塔，下來有四十五里！」他的嘴一扮一扮的，像咀嚼什麼東西似的說着。

「七里塔到江口有多少路？」妻似乎很心急的問着張老頭子，她懷中的雛兒已睡得很熟了。

「六里！」他答着妻的話：「走路不能問路，埋頭只顧走，但切忌不能快，不怕慢，只怕站！」

「你跑過不少路吧？我看你很精於出外。」我見他簡單的行李，而且背得很得法，所以開始同他談起天來，消磨胸中趕路的寂寞。

「我幼年時候，到過上江，湖南我也去過，唉！如今老了，走的路多，吃的苦多，一點也不錯；尤其是亂時，不留神就會出岔子，先生！你看。」他指着右耳，天呀！我發覺他已沒有右耳朵了，只有一塊很小的肉瘤。

他續說着：「這是我四十歲那年在漢口的時候，被土匪的手槍打的，我記得身上的三十多塊銀幣也被拿去，願爲太平狗，不做亂世人！先生，我的命幾乎送掉。」

穿過了一條很狹的崎嶇山道，一座古塔隱隱約約現在我們眼前，張老頭子抹抹嘴上的鬍子，我奇怪他不用手杖，走了這麼遠的路程。我知道他將說什麼話了。

「先生！前面的七里塔最壞！白天就有……」

我的心頭像被炸彈震動了一般，跳得很厲害，我明白他未說完的話，所藏的意思，那就是我所最怕發生的一幕恐怖劇，啊！我將做演這恐怖劇的人物。幸虧妻沒有聽到我們的談話，否則她不知要怎樣現出惶恐的情形出來，年幼的我，和年幼的妻，皆沒有經歷過這些事情呀！

「不會的吧！」我在盡量的抑制我的惶恐的情緒，想得到老人的響影，來澆滅我說不出的懼焰。

「先生！說不定，現在是亂時，天高皇帝遠，無法無天。不要怕，埋頭走好了！」老人彷彿看出我內心的懼怕，安慰我：「這年頭到那天才太平，遍地都是匪，據說前些日子七里塔的那一幫人被會打散了！」

「願爲太平狗，不做亂世人！」我反覆的說着，我腦海裏忘記了妻，忘記了雛兒，我怕，我的神經緊張起來，我在打算着：假如遇見了那些吃人的對獸，怎樣應付！

三

「張老伯！」我不由輕緩的喊那老人一聲，我頰上彷彿感覺微微的熱，全車都汗溼了，襯衣貼着皮膚，異常難受，可是我被恐懼心理所支配，問着道：「我們能繞道走到江口嗎？」

他冷笑了一笑，沒有回答。

「先生！」他隔了半天，臉色突沉，厲下來，將行李放在地上，舉起右手，在空中招了數招，改了先前和靄的態度，他很嚴肅說着：「你乾脆點吧！免我費事了，他們也粗野，你身上有幾個拿幾個，他們來了你吃不消！」呀！我昏然了，妻靠近我的身旁，兩眼像要哭的樣子，我能跑嗎？妻，……還有雛兒，可憐的雛兒，他沉在睡他母親的懷裏。

從那老人所招手的方向的田埂上跑來了約有五六個壯漢，越跑越快，我的心也越跳得厲害，彷彿和他們的腳步有連繫關係似的，我知道我已被誘惑了。

「你還不漂亮嗎？他們來了，你吃不消啊！」老人也逼近我的身邊，聲音比前更加嚴厲。

「我們是逃難的，沒有錢呀！」我哀求般的說着。

「不行！我們也要吃飯，田裏收不着，房子都被新四軍燒光了；你漂亮些吧！」老人像不耐煩似的，說話的聲音很急促。

我想到朋友C君，想到C君的雙腋，將右手伸進口袋裏掏十元一張的紙票，遞給老人手裏，裝出極不自然的笑容說：「少一點，原諒！」我不知說什麼話才好。

「不行！還有？」出我意料之外，從身後掏出一支手槍，對着我的胸膛，說：「你瞧！」

妻見情形不對，忙在雛兒小衣服裏拿出五元，說話幾不成聲，斷續的說；「老……伯……請你……做點好事！我們實在……沒……有了。」

那五六個壯漢，快要跑近我們面前，被老人的手向上揚了一揚，表示阻止的意思，也停止他們的跑步。

「好！你們走吧！」老人向我們笑了一笑，也沒有說什麼，拿起他的行李，走向那五六個壯漢所站的那個地方去。

妻望着我沉靜了好一會，才說道：「走吧！」

四

好容易走到江口，這時太陽已快要下山去了；像燒滾了粥一般的江水，依舊是浩浩蕩蕩的流着，數隻白鷗，翱翔在江面上，妻爲了貪望一時的野景，雛兒在她懷中拉咽起來，她還不知道，大概我是被晚風所襲的原因，全身忽有意外的加針亂刺般的不舒感覺，我抖顫着向妻說：

「雛兒！雛兒哭了！」

「你冷嗎？」她倏又低頭哄着雛兒道：「寶寶！一會到家了，一會到家了！」

一葉小小的扁舟，載着我們兩個人，和將近十多月的小生命，妻向着江南岸，不禁喊道：

「我們又回到大好的江南了！」

我和妻忘卻了那老人，在幻想着到家的美夢。

賣餛飩的砧子

午夜以後，人間已是肅靜的世界。馬路上除燈光洒着淡灰色之外，沒有行人，也沒有車走，只是遠遠近近地那些疏密婆娑着的樹影子，在那兒兀自發呆。

天空裏烏沉得很，一陣涼風，掠過我的蓬髮，心中頓覺悚惶恐怖。橫跨馬路的時候，好像見一羣惡鬼，向我蹦蹦地跳，猙獰地笑，張着血紅的口，還要吃人，我不禁打了幾個寒噤，出了一身冷汗。

砧！砧！砧！砧砧！砧砧！

我每夜從這裏過，它每夜是這般響，它好像招呼同伴，又像是訴說着什麼。眞有些『閒來一觸離情』的情況。但我的心一狠，它又像慫恿人，夜深了，黑暗中甚麼還不可以去作，千萬骷髏，還在天堂跳舞呢！死又何妨，我沒有勇氣，於是怕起來了。

加緊步子，往宿舍走去，見星斗依稀若泣，又沉在樓角了。（亦忱）

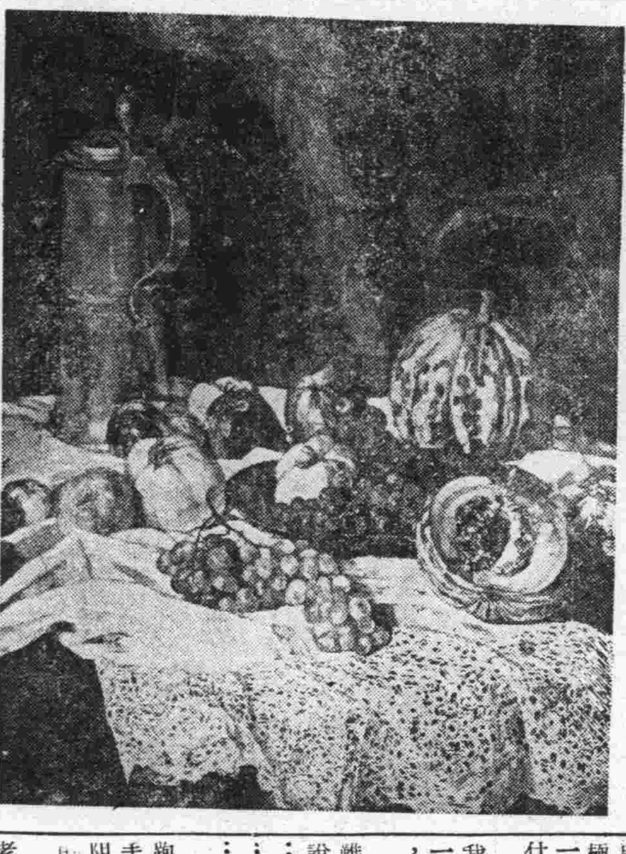

德國名畫——靜物

惜雲室散記（一）

·陶寄瑛·

韓景陳先生，少年英俊，爲白門名士。丹徒葉漢漁高足也。先生自號詩禪，以詩文受知於葉；葉名玉森，爲近世詞人，蜚聲江東，非一日已！十年前，葉捐館於蘇州，先生扶櫬安葬，還於京口，共所以報答師恩者，可謂厚矣！先生爲人，風流瀟洒，倜儻出羣，擅詩，工詞，誠少年中僅有之才人。惜以才高數短，與李長吉同其壽命；千古文人，共斯厄運，可勝浩歎！今先生墓木已拱，猶憶民國十九年時，先生方任江蘇民政廳祕書，余承表兄芷軒之介紹，得一謀面，相晤於京口，覺其談吐風流，令人心折。出其無題詩二律，有：『一籬明月笑人癡』之句。余愛其情思悱惻，竊恐其福澤不深，深爲扼腕。其後某年，果殁於勞瘵。柩厝於雨花台之安隱寺。某日，余與芷軒聞登斯台，步入其寺；芷軒撫棺大慟，不禁欄汎，蓋芷軒學詩於先生，曾沐其思焉。余亦鞠躬爲禮，悵然而去。余不忍一代才人之湮沒，爲記如此：並載其遺詩無題二律，供諸同好。其詩自敘云：『舊遊漢皋，識一湘中女子；同事三年，情感頗篤，有相逢恨晚之歎。比聞嫁不半年而死，因作此詩，知我罪我，豈唯天乎！』其詩云：『霧閣長吟感舊詩，王孫歸後草迷離，江聲漸聽交春壯，燭淚傍垂入夢遲。八繭紅蠶輪命薄，一籬明月笑人癡！雲回水去情無限，崔護重來鬢欲絲！』『蛾眉謠諑雨翻雲，地下冤魂語豈聞？難了恩情思握手，不勝杯勺許離羣。夢中色相猶無恙，嫁後光陰有幾分？湘長水流君永臥，天涯芳草泣孤墳』！二詩均工整清麗，惜自先生逝後，夫人繼殁，孤子弱女，幼稚不知保存其稿。事變以後更已蕩焉無存，爲一恨事也！

夜雨草

·雨櫻子·

渺濛的夜，籠罩着昏黃的天空，籠罩着灰暗的屋頂，籠罩着濃綠的木葉，使整個的小院里似乎充滿了寂寞。夜漸漸地深沉去，像個無底的古洞，那末黝黑，綳着一張鐵青色的臉。

這個夜，找不到從樹葉的罅隙里漏過來的月光，找不到一點星星的微明，只是凝味了一團靜寂，銀絲般微風陣陣吹來，含着輕巧的雨息。烏雲片片的，鎖住密密的枝頭，潮潤的空氣里，密的細雨絲絲求大地底下的熱情，在夜色茫茫裏，地從無垠的漠漠的空間，軟軟輕輕纏纏紛紛溜滑下來。

夜雨是淒涼而悠長的、它含滿了抑鬱的哀怨，如此綿綿地細細的，有如無數的水晶臙屑從天幕墜落下來一樣，淡淡的冷在空中流動着，這時我的舊夢，像輕煙似的，消逝在稀疏的夜雨中了。忽然一陣雨降得緊了，水晶的廛凝結成水晶珠子，窗外的雨聲，更加清晰，它擊在古舊的破缸上，擊在剝落的水管上，擊在凋敗的窗櫺上，清脆而爽利，忽又沉重而纏綿，像一些戀人輕清的情話，微微幽咽的碎語。有時候，它是零零星星的，一滴一聲落在人們的心上。輕輕地像一粒小石子投在闃闇的古井里，茫然的記憶便會像一個柔弱的水泡般地跳起來，而它卻又是那們沉沉的。不論是一件鏤滿了辛酸往事，沾着熱情底回憶，閃爍着憧憬的未來底希望，總是逗留着不肯去，像有那們熟稔的友情一樣呵！在印滿了淒涼的心上和着窗外絲絲的細雨，更使人感到一片冷清。這冷清好似給人們一個秋夜的感觸，他可以消逝了白晝的煩燥。軟軟的風，挾了白熱的夏午走了以後，它又給人這點淸涼，是那麼爽快。

夜雨是有着百合的香味的，白蘭的香味的，薔薇的香味的，而且它是混凝了土地蒸發出來的香味的，在整個空中飄搖着，飄搖着。聽它刷過了台階上的青苔，刷過了古槐的綠葉，一些小得幾乎聽不見的微聲，和落英的小語，一同氾濫起來。那簷前的風鈴雖有大幅的顫動，又以彷彿碧落下風雲的叱咤，和雷電的挑門，可是丁當的，不可思議的情調，卻像一個新的輕夢似地飄搖過來，這淒涼的夜雨，含滿了濕意的香氣，也給人們一個有如三月軟風似的陶醉。在這悠長而清冷的夜雨中，我是慣作辛酸往事的回憶，我想着五年前的好日子，像童話里的好日子，於是，渺茫的憧憬，在眼前閃過，而我還可以微微的嗅到好似這些花的香氣的。可是這以往的記憶，像花一樣的殘了。

這些零碎的記憶，像輕煙似載在飄搖的夜雨上，無厭地來作一個淒然的引逗，於是在這冷得凝住了的微風細雨中，伴着我的黃燭的火焰，更是跳動不安了，和我闇闇的心臟跳動一同地。

又夜雨是繾綣的，可是是太涼了，因爲在燭光搖曳的陰影里，發揮着一些淒楚的幽味，身邊是那樣冷，面前好像鋪過之月夜晚如夢的風，樂歌似的模糊地雨，又黯然地鳴咽起來，一絲一絲地飄下，我的耳邊有着聒耳的絮語。

呵！夜雨是熟悉於我的，它給我辛酸的回憶，閃着往事的憧憬，這時，我卻有些厭煩了，正如一個跋涉過千山萬水的旅人一樣，這夜雨是怎樣淒涼和悠長呵。

於是在一個平淡之後，在一個闇闇之後，我開始需要一些雷電的叱咤和風雲的挑逗了。

夫子廟 貢院街 中華大戲院
今天 無上貢獻 南國影后 李綺年 女英雄 敢云空前！也許絕後！
首次傑作 張翼 鄭重 韓蘭根 關宏達 主演 嚴幼祥 文逸民 范雲朋 合導 客串
寫五胡亂華時代！悲壯慘烈之事跡！（藝華出品）
席（指定） 大人 220 軍人 210 小人 120
樓上 大人 150 軍人 100 小人 70
樓下 大人 100 軍人 60 小人 40

東和劇場 地址中山路一〇〇 電話二一五〇三
今日開映 浪漫姑娘 將棋風雲
價目 大人壹円二 將校八〇錢 兵士四〇錢
日時間 本時鐘起連續上映

中喜劇場 地址·楊公井 電話·二一三七五
今日公映新興兩大名片
現代時裝愛情名片 少女之春 ▲春日少女懷春人 ▲父母固執歷盡曲折
古裝武俠愛情名片 流浪者 另加最新世界珍聞片
譯詳中字有細文幕說明及書

國際劇場 新街口世界大戲院舊址 電話二二九四二號
慶祝四四兒童節特映兒童鉅片 做父母者都應攜帶你兒女來觀
孤兒被棄記
是描寫大學生的救兒記 結果仍入她的母親懷抱
劇情香艷曲折◉表演天眞活潑

夫子廟 飛龍閣 今天只演兩天
偉大傑作 二集 啼笑因緣 老牌電影明星譚志遠 導演·王萍 編劇
劇情：比頭集更精彩！ 演員：比頭集更賣力！ 生動細膩 哀艷熱情！

南京大戲院 保險客滿 火速定座
今天日夜初次公演 十四本 濟公活佛
▲本本勝從前 ▲步步入佳境
這裏有：官太太軋姘頭——使人慨嘆 苦鴛鴦遭厄運——令你興悲 惡霸強搶民女——使人氣憤 活佛懲儆強梁——令你鼓掌
隨票奉贈特刊一冊

麗都大戲院 今天日戲半價
麒麟豹 富翠霞 瀟湘夜雨 富麗霞 武家坡 李小麟 天叫 四本鐵公雞
（今天夜戲）領導 孟鴻茂劇團 合演 二集 彭公案

秦淮唯一高尚樂府 紅梅餐廳
座位舒適．舞池寬暢 燈光優美．陣容堅強
福森樂隊協力伴奏流行歌曲 特聘滬港紅星準時到場侯教
地址：夫子廟貢院街 A820

天香閣戲茶社 地址夫子廟 A677
今天夜戲彩排 曼麗 主演 前部王寶釧 孫彩梅 孫彩蘭 南天門
特請諸大星頻演各歌絕作 茶資每位五角

夫子廟 羣樂戲茶廳 晚戲 南雪雲 金張 鳳樓劍影 合演全本 鳳還巢 即日公演 人面桃花

國府還都慶祝兒童節特別犧牲買一送一
永信公司 中央大舞臺 光明京劇團 地址淮海路口 電話二三〇八七
新雲秋 紀鴻春 崔鍾麟 胡鵬志 袁素琴 張義寶 孫英武 新君慧 月琴
票價 對號一元 花樓七角 正廳五角 頭等二角 捐稅在外 日夜一律 上午十一時開始售票
今天日夜兩場全班一齊登台唯一好戲（京地罕演有文有武唱做佳劇）
全本鎗獎閣瑞生

上海飯店 地址中山東路土街口北
本店京錫菜館特聘蘇錫名廚專辦高尚筵席佳製著名錫菜早晨麵點 備有禮堂喜慶宴會無不適宜女子招待承蒙賜顧無任歡迎 A680

國際聯歡社 旅社 新開 國際飯店 歌舞廳 中西大菜 美味適口 地址：夫子廟 電話22949號

北京泰山飯店 新增
本店由北京聘請名廚專辦應時筵席各種菜蔬精備有改良和菜房間寬闊請諸君來試知無不精益
地址中山路三八號大行宮東
叫化雞 子雞 杏子 番茄 醋熘 酒蒸活鴨 八寶鴨 魚翅 肝子

小兒科專門 兼內科 婦人科 朱壽江醫師 白下路一一三號 A825

吾界知識

一日一報人之警款

美名記者布里斯班（Brisbane）云：「新聞是鐘錶的秒針。請看一看鐘錶是有三個針。時針是動着的，可是它的動作用眼是看不見的，它的相當於其後來寫成的歷史。看是分針，看針不定着眼睛，看不出是動着，可是稍為過一時，才知道是一在動。再看着看，立法和社會上的其他事業，最後『卡其』動着的秒針，這就是相當於新聞。他在繼續不停的演着歷史上的職務。」

太平洋上經濟戰

日本獲得優越的經濟條件

加田哲二著　馬光信譯

美利堅合衆國對日本的攻勢，有兩種觀點：其一，是軍事方面，其二，就是經濟的攻勢。前者是在太平洋構築根據地以及獲得美國根據地，一旦在太平洋其擬定，有攻擊的活動時，攻擊路線有三條：㊀在阿拉斯加之哈柏，設根據地，靠着阿留地安羣島，這是由西方來的路線，是掩蓋北太平洋向日本北方領土進攻的路線。㊁這條路線是以哈柏為基點，以夏威夷，珠港為中心之西方延長線，由珠港太平洋中心地域，向西推進，聯結威克島，中途島，關島，馬尼剌之線，亦姑名之曰「太平洋弦月線」。㊂這一條是以珠港為基點，繞道南太平洋，至澳洲，再至新加坡與馬尼剌的南太平洋盤道線，在南太平洋上的根據地是柏戈柏科港，如果再要向澳洲西方達爾文港前進的話，那就不得不用英屬費尼克斯羣島，挨里西島，新黑布列島來做根據地，這裏，就種下了英美合作的基礎。

以上三條攻擊線的決定，是以日本做為太平洋的中心點，形成包圍之陣勢，此條太平洋弦月線與南太平洋盤道線，因各各連續美國太平洋岸的根據地珠港，布列馬頓，舊金山，聖第亞哥，巴拿馬等之體系，而成為美國太平洋戰備之內，配置攻擊線，在如此廣大地區大之艦隊與根據地，則必要巨在劃期的擴張海軍上，所以在英美合作上已表現出其必要程度。

後者就是經濟的攻勢了，昭和十五年一月二十六日以來，日美通商航海條約被廢棄後，以致兩國呈無條約的狀態，這無條約狀態就是華盛頓政府所謂「彼日彼日」政策，俾得跟隨形勢如何，採取臨機應變態度。

七月五日，美國因基於此政策，而公布國防資材及重要原料輸出取締法，七月二十五日起，禁止高級石油及汽油輸出，以及限制屑鐵輸出等，不久又實行工作機械之禁輸，十月十六日，英國再度開放滇緬公路時，又禁止屑鐵，除輸往西半球及英國外，其餘一概禁輸，此外對日禁輸及受限制者，達一百數十種品目之多。

美國此種禁輸與限制政策，是為了極度影響經濟戰爭，並且是以日本必要之軍需品與其資材為中心，對工業最重要資材而施行之政策，屑鐵，銅，工作機械，一部石油等對於日本產業，俱有如何重大影響，這是很明白的事實。

日本對於此種政策，將採取如何手段呢，關於此點，是極為消極的，除了外務當局的抗議之外，似沒有多少政策，然而美國當局，對於此種抗議，並不予一顧，一回一回的妥協。

美國對日的經濟戰爭，並不止在禁止輸出或限制輸出，還利用其世界的金融力，在世界市場中，進行遊擊的攻勢，在中南美妨害日本資材的交易，在南洋一帶，亦進行同樣的工作，不僅這樣，關於橡皮，錫等重要物資，亦一一構成交易公司，担任買賣。

與美國政策相呼應的就是英國，英屬各殖民地與美國採取同樣的禁輸與限制政策，以圖招來日本經濟的窮困，澳洲，印度，新加坡等地，均一一實行，英美合作的經濟工作。這種形勢，是採用的資源戰，再進一步就是凍結在美資金問題了，但其實行時，尚未到對日全面禁輸問題的意思，這項問題就是再度擴大的資源經濟戰爭。

在此點上，日本是否已有成算呢，在回答這個問題之前，我們須要檢討一下美國為什麼要用這種政策。

美國所以採用這種政策者，是根據其對東亞之機會均等，門戶開放與九國公約的觀念，來批評日本建設東亞，欲以這種思想與政策，對中國大陸確保其權利，據他們之見解說：「滿洲事變及中國事變後，日本的政策即口稱新秩序，實行獨占中國政治，經濟兩方面，」又說：「世界情勢之進展，尤其是歐戰爆發，與三國同盟後，日本將東亞新秩序推到大東亞共榮圈，想在南方領域確立新秩序。」

美國人奧拉斯密斯所著一書中，「我國在亞細亞之將來」，說得最顯明，尤其認為大東亞共榮圈之主張，是與美國資源的生命，正面衝突，菲律賓，荷印，越南，馬來殖民地，泰國，是供給美國錫，橡皮，植物油，砂糖，一部地帶，中國南部，馬尼剌麻，金雞納，咖啡，蠔，錫等等的資源地，同時，亦是可代替此次戰爭在歐洲大陸所喪失貿易之重要市場。（未完）

戈林檢閱李霍芬航空隊

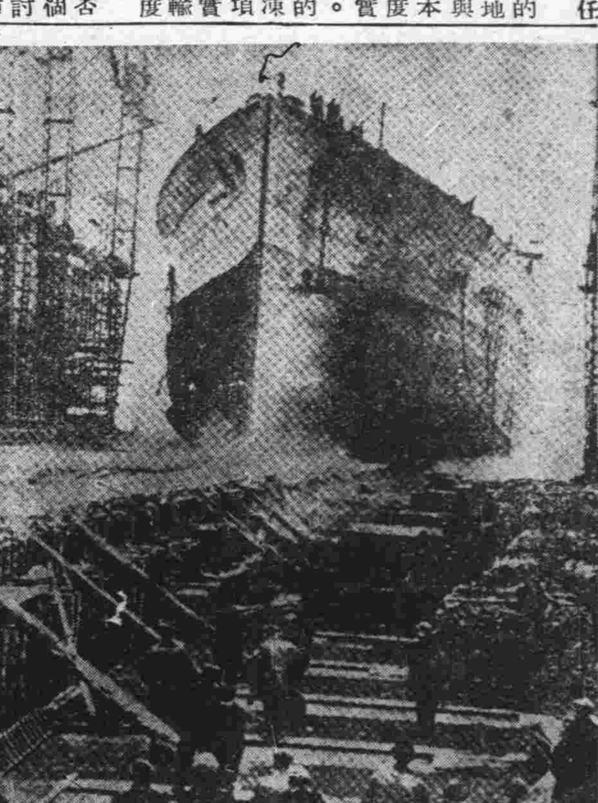

英艦約克號下水

白楊類苗木繁殖法

楊馥清

白楊生長極速，栽植後收效甚顯著，十數年後即可採伐，為造林樹木中採伐最早者，其木材為近世工業用品中火柴桿之原料，誠可與櫟及馬尾松之矮林作業同為森林之私人經營，又以其枝幹正直，生長迅速，色彩青翠，用作公路行道樹甚為適宜，事變後，吾國原有公路行道樹已多採用。惟白楊行道樹之栽植甚為適宜，今後公路擴展，白楊行道樹苗之需要甚殷。

白楊屬楊柳科之落葉喬木，全世界共有三十餘種，吾國有十七種，主要者多產於北半球溫帶以及於寒帶，有美國白楊，加拿大白楊，毛白楊，銀白楊，遼東白楊，青楊，山楊等均為白楊類，其他若響葉樹，在吾國亦多栽培。

白楊概宜氣候寒冷之溼潤地及低溼地，故通常生長於溝旁，河岸者為多，即在淺水之地亦能耐相當時期，如在暖地則往往生長不良，漸呈畸形發育，或於壯齡時期罹病虫害而終至停止生育，不能成材，或枝幹萎弱，伏地不起。土壤則以深厚之溼潤壤土為宜，又若在極深厚之輕鬆土亦無妨，吾國黃河流域及華北一帶土壤頗為適宜，至東南低地及西南山地亦可栽植。

白楊類之繁殖法，除銀白楊及毛白楊極少數種類外，概行折插法繁殖，茲將各種繁殖方法列述如左：

（一）折插法：此法應用最廣，除銀白楊一二種類外，概行此法，操作簡單，甚易成活，活着百分率幾近一百，普通常在九十三四以上，況活着後生長甚速，一年生苗，足堪供出山造林之用。

㊀折插時期　春初土地解凍後，即可折插，如在華北多雪之地於秋季落葉後土地凍結前插下，京滬線一帶則以二月上旬為佳。

㊁插穗之養成　插穗以一二年生之新梢而尚無側枝着生者，欲養成多量之插穗，可預栽白楊行拳式剪定，可得多量新梢。（第一圖）

㊂插穗之剖取　擇白楊新梢中下部，發育充實者，於二芽之中位部份剪截為五六寸長之插穗，再於頂芽之反對側面基部，斜剖之，其截面長度為五六分，如大規模折插時，其插穗之剖取，可於室內操作而堆貯溼潤地。（第二圖）

（第一圖）

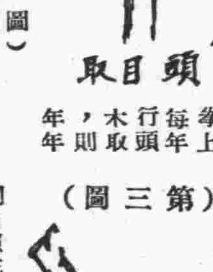

頭目取

在每年拳上每行頭取木，則年年

（第二圖）

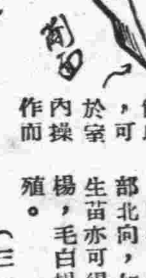

㊃折插手術　先墾整折插床，幅四尺，長隨意，橫列式折插之，其行六株，行距八寸，兩側各留二寸，每株距離為六寸，先以小棒穿斜穴，切面塗以河泥，然後斜插入全長三分之二，如不先穿穴而傾斜插入，則恐有傷皮層而與木質部脫離之虞，又基部切面必須向下，頂芽向上展後因與剖面成反對方向之故，而得正直之苗木也。（第三圖）又傾斜方向以東南或南為佳，則日照充分，如不行斜插而行直插亦可，惟在華北一帶極嚴寒之地，插穗頂端之芽，易遭凍裂，故以伏地斜插得以避免也。

（第三圖）

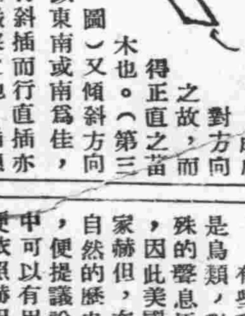

（二）分根法：於土壤解凍後，將母林之橫根掘起，截斷為五六寸長，直徑二分至一寸，斜埋苗圃中，基部北向，如是萌蘗後生長甚速，一年生苗亦可得高達四五尺之苗木。銀白楊，毛白楊，不適折插繁殖者行此繁殖。

（三）播種法：使用此法者甚少見，惟種子採集甚不易。蓋種子甚細微，一俟成熟，即已飛散，故宜於種子尚未成熟時，預定母株，待種子開始成熟未飛散時，採集之，和以細沙偶捏，收集種子，播種於極整細之苗圃中，覆以藁草，注意灌水，發芽後，去除覆蓋，酌行疎拔，以後注意灌水除草等工作即可。

南斯拉夫剪影

（禔蕭）

自從南斯拉夫的誕生，到今日止，恰恰是十二個年頭，它是在一九二九年呱呱墜地，它的前身叫做塞爾維亞人，克羅地人，斯羅文人的王國。位於巴爾幹半島西北，這國家就包含了塞爾維亞，門的內哥羅二國，及已割於奧國的喀尼哥拉，波斯尼亞，黑色哥維那，達爾馬提亞，士的里亞，匈國的哥羅地亞，斯拉哥尼亞等地而成，面積略小於英倫三島。

人口大約一千五百萬，由塞爾維亞人，哥羅地人，斯羅文人，組合而成，三種人的語言，文字，信仰，習慣，都各不相同，且各有自尊的民族性，由此之故，南斯拉夫並不是一個團結得很好的國家。

塞爾維亞人住在南部，性格有幾分像愛爾蘭人，他們很質樸爽直，可是也有些倔強，受不住人家的欺凌，他們有着獨立的精神，雖是窮苦也不肯當傭僕，所以塞爾維亞的少數富人，縱使出很高的價錢，也只有到外省才能得僕人。

男女都愛穿白色或灰色的衣服，愛熱鬧，交際場中常有放手槍這一種玩意兒，他們還着一時的興趣，甚至把完好的地板或是天花板打成許多窟窿，見了熟人，不論男女都擁抱接吻，他們有百分之九十八信奉希臘正教的。

克羅地人住在北部，他們用拉丁字母，因此他們看不懂塞爾維亞人的書籍，在宗教信仰上，克羅地人又是信奉天主教的；因此他們是風馬牛不相及的。

斯羅文人住在西北部，他們是天主教徒，方言裏，夾雜着許多德國的字眼，風俗習慣上也到處流露着條頓民族的影響。

目前大權是落在塞爾維亞人手裏，其他二種民族，不免嫉視，所以國內政治時有動盪。

南斯拉夫的君主也是塞爾維亞人，他是彼得二世，一個十七歲的兒童，不但親政王位，且兼就空軍總司令之職，這國家從一九三一年起改為君主憲制，採二院制，內閣分為十四部。

南斯拉夫的政治向以黑暗著稱，這個國家的政治家最不受人民尊敬，原來他們從政的動機，完全出於私利，因此，南國官海波濤兇險浩闊，人民對於政治的狂熱，甚至傳染到綠林豪傑，不少打家刼舍之流也假借政治的名義，自稱「閣員」。

該地特產為毯，還是自古已經出名的，蔘草，木材，農業，畜牧，是南斯拉夫之主要的財富。

這次政變，其牽引戰局至為重大，今後之巴爾幹局勢必有極大的轉變，這是國人所不能忽視的。

攻英新戰術

德國的滑翔機隊

·民譯·

滑翔機製造者鮑洛斯預測德國不久將用幾千架人滑翔機攻擊英倫，鮑洛斯自一九一〇年以來，就是一位有名駕駛員，第一個滑翔機是經他手製造的，幾年後又也造成了空中停留九小時的新紀錄，在一九三九年時聽說已經有六萬八千五百名登記的滑翔機駕駛員，而美國只有三百六十五名，所以美國顯示着空軍的弱點，他教導林白大佐與夫人在空中滑翔的技術。不久以前鮑洛斯告訴記者說：「德國現在竭力製造八人的滑翔機，每月可出四百五百架，至目前止，它一定有幾千架可供應用了，從法國或是德國起飛，一架強大轟炸機可以攜拖十架八座滑翔機，飛至二萬英尺的高度，再放開，這樣他們結着隊無聲息的滑翔，穿過海峽幾百架一次，降落傘部隊，在這種滑機裏是不適宜的，因為在它們慢慢下降時，一定很容易遭受射擊，而且他們也不能攜帶充實的步兵裝備，在另一方面，滑翔機部隊不但能攜帶機關槍，而且可以攜帶大批子彈和食品，一架轟炸機可以攜帶十架滑翔機，八十個人，一個健全的機關槍連，無聲息的穿過海峽。」鮑洛斯氏並且聲稱他說教導中學生駕駛滑翔機和教他們騎自行車一樣的安全，當他們成了滑翔專家以後，只要再稍訓練幾個星期，就可以成為很合格的駕駛員了。

渡河前進中之坦克車

這位新首相生於伯洛斯島，在雅典大學學習法

希臘新首相

寇里奇斯

領導希臘人抵抗義大利的首相馬泰薩斯已經與世長辭了，本來他是一位極有智慧而有領導天才的人物，希臘由守而攻的勝利可以說全是他的功績，他的逝世總算是希臘莫大的損失，可是希臘並不悲觀，希王喬治又任命了寇里奇斯為繼任首相。

寇里奇斯年五十五歲，曾任希臘公益部長，希臘銀行總裁，他是前相馬泰薩斯的老友，一九三三年他纔進了政治舞台，就任財政總長，以後任社會部長，在希臘安定社會組織的他算是第一人。

他對於農村合作運動努力支援，並且為他們擬定了銀行借貸的辦法，寇里奇斯首相的軍事歷史很少，在一九一二年巴爾幹戰爭時，他纔是一名大尉，所以在戰略上他比不上馬泰奇斯。

他的經驗可以說多半是銀行事務，一九〇三年時他就加入了希臘銀行，十二年後他做了該行的總監，又四年後他更成了一百個分行的首腦，他實行了農人借貸辦法，就是在這時候開始，而且也就是因為這種原故，永久專為農人的銀行成立了。因為他對農人的熱心趣味，而開始了他的偉大社會事業，一九三六年馬泰薩斯首相任他為衛生公益部長，他曾一度辭去銀行職務，但是約翰·德勞索波洛斯逝世後，他又回去，任總裁要職。（質民譯）

鳥類的軍事利用

有些動物，尤其是鳥類，對於空中特殊的聲息極易感覺到，因此美國有位科學家赫但，在他做的「自然的歷史」一文中，便提議說鳥在戰爭中可以有用處，有人便依照赫但的說素，利用鳥類靈敏的感覺力去偵察近而不可發現的敵機聲音，此種實驗業已實地舉行過，且頗有成效也。赫但更以為，若要發現敵人，在冷僻的地方登陸，也要注意附近的海岸鳥類，如海鷗，海燕，白鶴，鶚鵲等，當牠們極擾亂的從珍貴的巢穴裏飛向發事的地點，便可知道敵人的登陸，此種利用鳥禽作為空中的偵察，亦屬新奇的發明。

拾零

㊀最先發明紙的人，是中國後漢時的蔡倫。㊁第一隻煙斗在西歷一六零零年製成。㊂眼鏡也在一六零零年發明。㊃火柴是在一八三一年某法人所發明。㊄自來水筆已有三百年的歷史。㊅第一架自鳴鐘是在九九一年教皇所作。㊆留聲機是一八七七年美國安迪生所發明。㊇電燈也是安迪生所發明，時期在一八八一年。㊈照相起源自一八三七年。㊉吸墨紙發明自一六三一年。⑪打字機是在一八六六年美國開始製造。⑫電話是一八七六年美人培耳發明。⑬無線電是一八九五年意人馬可尼所發明。

世界第一

隕石

某地質學家於格林蘭發現一龐大之鐵質隕石，重達三十六噸半，長十英尺一吋，高六呎九吋，寬為五呎二吋，經各專門家之考證，認為前所未有之大隕石。

陸地電線

莫斯科與伯力間之電話綫，於一九三九年春始告完成，全長達八·七一五公里，較諸以前世界最長之坎拿大凡古佛至哈立法克斯綫，又長一·八一五公里，於同年五月十三日舉行初次通話，結果成績異常良好。（康辛）

戒烟聖藥
新吉福德祿
A819

一粒靈　戒毒特效良藥
無錫世巷祐復中藥房　包戒白麵專戒鴉片

調經素
專治婦女百病　對於經閉經痛尤有不可思議之奇功
總經理朱雀路屈臣氏大藥房　各大藥房均售

新海洛斷癮
現已大批新貨到京
南京代理店　夫子廟廣生大藥房　中華大藥房
本京各大藥房均有代售

康福多
純淨原含鐵性
滋補　治療　治咳　戒煙　治癆
上海正德藥房發行　各大藥房均有代售

盛錫福帽廠
高級呢帽總匯
廉價發售皮手衣
建康路一二六號　支店：中央商場門首

夫子廟 A513
華美鞋室
春季男女皮鞋　時式各種走鞋
任君選購，請到

天津三聚鞋店
選辦高尚材料　新法精工製造
最新異樣時鞋　男女高等皮鞋
工料花樣完善　貨高價實久着
中華路一八〇號

諸君欲攝現代化的最精美藝術像
請到亞洲新都照相館
太平路　淮海路　電話二三二七四
夫子廟　龍門街
取片準確　包君滿意

照相福記材料 A779
總批發部南京白下路二一二
最近運到十二·八　大量貨品　務祈採購
附啓　本行公休日更改每月第一及第三星期日為本行規定公休日，希注意

白敬宇眼藥
主治沙眼
及各種時行目疾
店址：南京朱雀路奇望街白下路昇平橋

大同照相館
營業要目　自動轉機　弧光攝影　油彩放大　照相材料
中山路國府路口電話二二五六九

馬慶康
新增　上等
波士頓克餅　每磅一元五角
什錦夾心餅　每磅一元八角
牛奶花米餅　每磅一元五角
中華路一六五號

祥和食品號
麵包　輕鬆可口　味美價廉
地址：中華路府東街　電話：二二八九一號
A535

夫子廟
太平村　支店
清水山楂糕　椒鹽杏仁
清口甜支酸　椒鹽榧子
白塔花生糖　奶油瓜子
應時　猪油夾沙青糰子
玫瑰香糟乳腐
散裝眞正西湖藕粉

南京
華華支店
罐頭食品　洋酒雪茄　西點茶食　糖果餅乾　四時鮮果
地址　中山路珠江路西口

夫子廟
小蘇州
本廠鴨肫大王　新增奶油瓜子　清水山楂糕　應時茨菇片
經售名廠　糖果餅乾
豈火餅　沙肉腿
粽子上市

中山服裝公司
今日正式開幕
自運歐美呢絨　花色應有盡有
特聘優等技師　專製時式服裝
A821
朱雀路四十七號

首都服裝界　屈指第一
大新公司
新到　最特　項名　貴緞　綢呢絨
精製　女子春季高級旗袍　大衣　西服　袍褂　大衣
地址建康路一五一　電話二二七六九

老大綸綢緞局
建康路　黑廊街
花色多　定價廉

首都第一　花色大王
凱利公司
春季綢緞　春季呢絨
花色多　品質高
自三月十五日起
大廉價　大贈品
三星期
欲製春裝　勿失良機
中央商場內中部轉角

公論南京市洋服界首席
三江商行
西裝　婦女時裝　大衣　海陸軍服　專家
行址：三山街口　建康路一〇一號　聯陞成鞋莊原址
A445

兒童節紀念大會特刊

[illegible]題

兒童節的產生和展望

莊澤民

（一）

花開花落，春去春來，時序的變遷，是這樣急遽的演進着：而人類社會的繁榮，亦正如春花之新陳代謝。唯其是這樣，世界才不會變成一片荒蕪，死滅的廢墟。人類的歷史上，才能夠添出一頁一頁的新的記錄。

德國憲法第一二二條規定：「對於兒童之過勞，以及道德上，精神上，身體上之怠棄，當加以保護。……」愛倫凱女士說過：「二十世紀是兒童世紀」。以及再考諸各國勞動法典，以及教育行政規程，對於兒童之保護，更爲周密。

無疑的，兒童是未來的世界和國家的主人翁，如果要想使一個國家或整個世界能隆盛繁榮，那末就必須以兒童發展的情形爲轉移。否則是舍本逐末，決不會得到優美的收穫。因此瀰漫全世界的兒童節運動，也光臨到我們這可愛的中國了。

（二）

兒童節的日期，各國不同，例如英國爲七月十四日，美國爲五月一日，日本則分爲女孩節三月三日，男孩節五月五日，我國是從民國二十年始，是年三月七日，中華慈幼協會，而鼓舞兒童興趣，啓發兒童愛羣愛國愛家庭之心理，並喚起社會注意慈幼事業，起見，呈請上海市社會局，市政府轉呈國民政府，以四月四日爲「兒童節」。其呈文云：「竊以國家盛衰，視乎民族；民族強弱，視乎兒童；是兒童爲國家未來之主人翁，亦即國文化之中心點。東西各國，莫不注重於兒童事業，故有兒童法律，[illegible]……引起民衆注意，使人人有慈幼思想，人人有負慈幼責任，並使兒童能知所處之地位。庶擴大慈幼範圍，樹強國強種之基。」（下略）

同年五月二十七日，教部制定兒童節紀念辦法，分令各省市縣教育廳局，轉飭所屬知照。至是，中華慈幼協會提倡之兒童節，遂告成立，二十一年四月四日，各地舉行首屆兒童節紀念。雖適值國難嚴重，而事屬空前盛舉；全國歡欣若狂，[illegible]……足徵國人對兒童節之重視也。

（三）

從此我國歷史上，除去勞働節，和婦女節以外，又有了這個充滿朝氣的四四兒童節了。不過現在遇到第十屆兒童節的時候，全國兒童，分處在這靖亂不同的各種社會裏，我們做師長的，做父母的，做行政長官的，統而言之，我們這一羣指導兒童的成人們，究竟怎樣去體驗這意義，鼓勵兒童的四四兒童節？這個問題，是有待於大家共同解決的了。

國家遭遇到空前厄難的時候，國人總應該回憶先總理孫中山先生的遺訓，總理說：「要打算恢復民族之能力，先恢復民族自信心」！目前國家這樣艱難，正是給我們民族復興的機會。古諺云：「多難可以興邦」。殷憂適以啓聖」。當此時期，除去在兒童身心上下工夫，別無他法。

汪主席曾說：「中華民國三十年，將爲劃時代之一年」。中華民國成立以來，於今三十年了，何以尚未能完成建設，而且陷於如此危急存亡的境遇呢？原因雖多，然外交方針不能確定，是一個重要原因。……去年的一年，中日兩國，忙於邦交調整，這調整的意義，是解消了從前的一切寃仇；從今以後，結成朋友，共同抵禦帝國主義。自中國來說，是完成國民革命之目的，爭取中國之自由平等；自東亞來說，是復興。「我們有做兒童的父母或保護者的，有做兒童的教師的，處在這劃時代之一年中，應怎樣利用兒童節去指導兒童認識爭取中國之自由平等的正當途徑，信仰復興東亞的既定國策！今年四四節重要性之與前不同，也就在這個地方了。

（四）

其次再就縱的方面看去，中國古來的兒童，無社會的地位，父母以兒童爲私有品，養育兒童的惟一目的，在養老與嗣續。同時照過去的分析結果，發現了絕對多數的兒童生活異常黑暗（作者於民二十三年會協助S統計協會編華北苦兒生活統計一書，出版未久，即被禁止印售，原因至今不明。）衣食時虞不濟，缺乏受教育的機會，沒有幸福。而其將來職責的艱鉅，卻比較任何國家的兒童爲重大。所以我們爲紀念兒童節，第一須謀兒童人格的發見，使全中國的兒童，立即獲得充分的社會地位。兒童的父母師友，應注意如何增進兒童的幸福，力謀養育保康之道。第二須認清今日的兒童，即將來世界舞台的主人。民族競爭，一天天的激烈。優勝劣敗，殆成天演的公理。吾人如不善視今日的兒童，造就未來的健全國民，就不能圖民族的生存，更談不到復興東亞！假定說世界大同的福音已臨，我們也不願意將不健全的國民，留存後世。何況我們正在推進和平反共，興亞建國的運動，當然不能忽視民衆的力量，更不能忽視兒童的教育。根據學習心理的研究，在在都可證明人類在開始學習時，所獲得的行爲以及經多次練習或運用後而養成的習慣，其保持效能，遠超過青年或成人的學習。先總理也曾說過：「深謀遠慮，培植根本，終可獲得最後勝利。昏瞶頹唐，正所以自取滅亡之道。」國人宜細味斯語！

（五）

以上說了許多成人對成人的話，下面我想兼對數千萬個活潑天眞的小朋友談談。我每次看到生活愉快的兒童，情緒就興奮歡樂。倘若遇着苦難生活中的兒童，情緒是包含着下面的五種：（一）憐惜，（二）苦痛，（三）嫉恨，（四）哀怨，（五）遐想。現在我就乘機把平素遐想內容，拉雜的陳述出來罷：

（甲）兒童方面

一，感到許多人和各方面的愛護，愉快之餘，更加奮勉，

二，感到將來責任的重大，不容自甘暴棄。

三，感到與同學和教師們的親切關係，精神上異常安慰，且將從此更敬長而樂羣。

四，感到生活上的壓迫，更應該加倍努力，刻苦自勵，磨鍊成一個有用的好人。

（乙）家庭方面

一，承認兒童應有的幸福權利，不再隨意剝奪。則家庭間的種種設備布置，須兼顧及兒童的便利。

二，父母不再誤認兒童爲私產，卻認兒童爲負國家社會重要責任的人物。

（丙）學校方面

一，認識了兒童的人格和地位，對於兒童的訓管，將有新的合理的趨向，

二，爲了增進兒童的幸福，并保障他們的權利，而多所努力，則將來師生間的關係，必愈加親切。

（丁）國家方面

一，國家對未來的主人翁，將多方培養擁護。

二，寬籌並保障教育經費，增添學級及校數，使提高待遇，充實設備，兒童教育事業得以擴充發展。

三，喚起大衆覺悟，如兒童法律及兒童法庭，兒童健康，兒童娛樂各項，均可逐漸研究成立，使兒童在保障和愛護之下，養成健全的身體和健全的人格。

（戊）社會方面

一，社會間種種設施，須有專供兒童享受之權利。

二，承認兒童在社會上，有特殊的地位，在法律上，有特殊的權利，不容蔑視，更不容摧殘。

（六）

我們明白了兒童節的緣起及意義，請各自計劃，須怎麼指導兒童度過這寶貴的童年！更須怎麼促醒兒童在家庭做個好孩子，在學校做個好學生，在國家社會做個好國民，以便將來肩起救國救人類的千鈞重担。這才不失掉紀念第十屆四四兒童節的意義呢！最後，對這將來的新中國青年，敬致無窮的希望，並致無窮希望于今日數千萬我國兒童的父母和師友。

敬告全國兒童教育同志書

邵鳴九

全國從事兒童教育及關懷兒童教育各位同志：

在去年雙十節時，本人會撰「告全國小學教師書」，刊於小學教師創刊號，藉申述兒童教育的重要，及今後應行努力的方向，要以互相商討，互相策勵，俾由「百年樹人」之大計，進而爲「國家建立復興」的基礎。

現在欣逢民國三十年的兒童節，又當國府還都周年紀念，[illegible]……

國家民族的前途，也就失共希望，所以要有強盛的國家，必須先有健全的國民，要有健全的國民，必先有優秀的兒童，要有優秀的兒童，則當注重於兒童的教學與保育。這就是本人認爲興趣所在，責任所在，而不得不盡其最大努力的。當此際會，回顧往事，瞻念未來，心力有限，感慨良多，因揭概要，以爲諸同志告。

事，這是民國二十六年的時，當「七七」事變初起，[illegible]……

京。我們這個「中國兒童教育協會」也就隨同遷至首都，設會址於上海路金銀街，擴大範圍，正式辦公，本人自亦一秉初衷，[illegible]……

[illegible]……，量的普遍，與質的提高，應該使他均衡發展，戰爭的長期化，無疑使教育陷於停滯，文化陷於黑暗，受創愈深，停滯愈久，[illegible]……

[illegible]……，十九在小學畢業便沒有機會再受學校教育，所以爲大多數兒童的幸福着想，爲大多數未來公民的知識能力着想，兒童教育更[illegible]……

佔學齡兒童中的小數，靠學校教育本來已感不足，何況連學校教育也不能受呢？這許多兒童是還[illegible]……

對於兒童應有的注意

蕭斯

我國兒童節的發端，是在十年前上海幼慈協會，向國民政府呈請規定節期，通令全國一致舉行，他們的動機，無非是因兒童爲國家建設的基礎。人文的演進、和民族的復興，都是寄託在兒童們的身上。當此全世界重視兒童的時候，所以我國也就效法列強諸國，倡行兒童節，對於兒童作一種隆重的表示，藉以鼓舞兒童的興趣，且使社會人士重視兒童的地位，注意培育保護。使兒童充分發榮滋長，擔當未來建國的重任，含意甚深。

事變以後，兒童節因而中止，今年剛逢國府還都初週紀念之後，又停頓了三載的兒童節，得重現曙光，熱烈舉行，眞是値得慶欣的一件事！並要知道兒童節的舉行形式，並不是做了一件事就算了，最緊要的，是要使全國的人士，對於兒童的地位，從此能有深切的認識：第一，要注意兒童的健康；第二，要注意兒童的教育；第三，要注意兒童的保護和救濟。茲再分述於左：

（一）關於兒童的健康方面 [illegible]……這樣，才能培育健康的兒童。

（二）關於兒童的教育方面 兒童知識的灌輸，全賴教育。凡是一個文明國家，對於兒童教育，莫不重視。我國的義務教育，向未普及，所以失學兒童，比比皆是，這是一個極大遺憾！希望政府當局，能夠集中全力，以謀義務教育的發展，使全國兒童都能得到入學的機會，充實兒童的知能，健全兒童的思想，這樣國家民族才能繁榮發展。

（三）關於兒童的保護和救濟方面 [illegible]……

[illegible]

兒童節告全國家長書

中國教育建設協會

各位家長：

今天是我國第十屆的兒童節，也是國民政府還都後第二屆的兒童節，我們於熱烈的國民政府還都週年慶典之後，接着再來紀念這光華燦爛的兒童節，眞是倍感歡欣，倍增意義。

兒童地位的重要，雖然只在近數十年來，被一般先知先覺者所發現，但是到今日爲止，看重兒童的觀念却已非常普遍，爲每一個具有時代眼光的國民所了解，不必再加詞費。尤其在和平反共建國國策積極邁進之中，今日，要徹底肅清毒素思想，掃除封建渣滓，培養正確觀念，建設健全心理，必須從下一代的國民—兒童—做起！所以保障兒童的權利，爲兒童謀幸福，不僅是兒童自己的呼聲，也不僅是關心兒童事業者的呼聲，[illegible]……

新時代的環境，不但終身幸福喪失殆盡，即國家也將蒙受極大的損失。東西文明各國，義務教育早已普及，兒童沒有一個不入學，不受教育的。反觀我國，失學的兒童遍地皆是；一方面有許多兒童要受教育而無學校可入；另一方面，設了學校而沒有兒童肯來；前者是政府的責任，後者是家長的過失。要使每個兒童都能享受教育的權利，是應由政府當局和兒童的家長共同來努力的。

再就教育本身的立場上來看，要使教育的效率增高，那末除了學校以外，家庭環境更是重要的因素。家庭在現社會中依然是異常堅強的機構，在兒童教育上，也將永遠占着重要的地位。兒童從家長處接受的教育，要比學校中重要得多，如果家長不能担負正確的合理的教育子女的責任，那末即使兒童在學校中受到良好的教育，也會事倍功半，縱非徒勞無功。

我們既然知道要謀兒童幸福，必先使兒童享受教育的權利，我們更知道兒童教育收獲美滿的效果，有賴於家長的協力，因此，在兒童節的今天，我們謹以萬分的熱忱與熱望，[illegible]……這責任，一半是在家長們身上，[illegible]……努力吧！

[illegible]

兒童節之感想

極翔

今年的兒童節，可以說是還都後的第二個年頭，也能說是還都後第一週年的紀念節，因爲去年的兒童節，恰巧國府還都伊始，百廢待舉的時候，大家都感到沒有餘暇；來注意這個兒童節紀念，因此很平淡的過去了。可是今年的兒童節，應該怎樣來紀念呢？在這裏，我們所感覺的，有兩點：第一：國府還都初周，亦即和平運動初期，工作的奠定；民國三十年，也可說是中日條約實行年，[illegible]……

復興年中兒童節的祝望

孫覺民

今年是中國復興建設年，今日（四月四日）是中國的兒童節，這種意義深鉅的兒童佳節，共創立爲謀兒童幸福與解放運動的成功；世界各國，對卄紀念，莫不重視！美有「五一」，英有「七一四」，而日本又有「五五」男童節與「三三」女童節，兒童節在小學教育上的價値如何？不言而喻；以復兒童是國家未來的主人翁，也是社會未來的創造者，兒童節的舉行，共影響於整個社會國家的前途，非常重大！兒童的一切最爲光明，生活實貴，因之

爲共最快樂，最興奮，最値得紀念的了。我們欣逢此節，表示慶幸而外，一方面應爲兒童祝福，增強愛護兒童心理，並勉盡我們成人的責任，一方面須使兒童自身明瞭所處地位的重要與所負使命的重大，從而發揚志氣，自強不息，努力爲健全的國民，以促成民族的復興，東亞的建設，這樣，才不辜負了慶祝的意義。

全國數十萬天眞斕漫的兒童，誰不是秀如含苞之花，健如初生之虎，灌溉之，培植之，惟恐不及，而大多數的生命，竟在被剪[illegible]……童幾如家畜，誠屬可憐！那些愚昧無知的變童，終日遊蕩着，鳩形鵠面的兒童，沿街討乞着，眞是不幸！還有啼飢號寒的浪兒，遺棄的嬰孩，也是不幸！此外，學徒受[illegible]……

總之，兒童如朝陽燦爛輝煌，又如好花鮮美芬芳，其生活最爲可愛，時代貴似黃金，如何改善兒童生活與增進兒童福利，在這佳節，値得大家注意研討規劃一下。

[illegible]

慶祝全國兒童節宣傳大綱

慶祝全國兒童節紀念宣傳大綱

（甲）各小學幼稚園應舉行下列事項

一、演講本國革命先烈及古代偉人之兒童軼事或世界上科學家發明家之童年生活

二、表演足以啓發兒童愛羣愛國愛家庭心理的遊戲或短劇

三、印發關於兒童教育及衛生等有色畫片

四、贈送兒童節紀念品（須切合兒童實用者）

五、舉行懇親會

六、舉行健康比賽會或運動會

七、舉行文藝成績展覽會以及各種足以引起興趣之活動如選舉模範兒童等

八、舉行玩具展覽會及歌唱播音等

（乙）各社會教育機關（如民衆教育館等）應舉行下列事項

一、召集兒童節紀念大會（鼓勵當地之民衆攜領兒童參加）並酌量舉行兒童節紀念遊行

二、公開展覽關於本地兒童健康調查各種統計圖表

三、舉行嬰兒比賽及兒童健康比賽或兒童知能比賽前數名酌贈獎品

四、演講父母之責任與義務（一）保胎，保產，保嬰之常識（二）社會救濟孤貧兒童之必要等

五、聯絡當地慈幼團體（如育嬰堂孤兒院等）及爲兒童謀幸福之機關，擴大關於兒童幸福及兒童救濟的宣傳

六、印發「兒童衛生」「保胎」「保產」「保嬰」等常識之傳單

七、映演兒童生活的電影或戲劇歡迎兒童參觀

八、當地美術館等應開放歡迎兒童參觀

九、勸告各家長於是日在家庭內舉行親族朋友兒童懇親會

十、提倡並鼓勵兒童從事各種適當之遊戲